



แผนพัฒนาท้องถิ่น  
(พ.ศ. ๒๕๖๖ - ๒๕๗๐)  
แก้ไข ครั้งที่ ๑/๒๕๖๖

เทศบาลตำบลสระขุด  
อำเภอชุมพลบุรี จังหวัดสุรินทร์

# คำนำ

ตามระเบียบกระทรวงมหาดไทยว่าด้วยการจัดทำแผนพัฒนาขององค์กรปกครองส่วนท้องถิ่น พ.ศ. ๒๕๔๘ และที่แก้ไขเพิ่มเติม กำหนดให้องค์กรปกครองส่วนท้องถิ่นจัดทำแผนพัฒนาท้องถิ่น ซึ่งเป็นแผนพัฒนาเศรษฐกิจและสังคมของท้องถิ่น เพื่อเป็นการกำหนดทิศทางและเป้าหมายในการพัฒนาท้องถิ่นของแต่ละท้องถิ่น และสอดคล้องยุทธศาสตร์การพัฒนาขององค์กรปกครองส่วนท้องถิ่นในเขตจังหวัด ยุทธศาสตร์การพัฒนาจังหวัด กลุ่มจังหวัดและการพัฒนาประเทศ จึงได้กำหนดวิสัยทัศน์ ยุทธศาสตร์การพัฒนา ประเด็นการพัฒนาและแผนงานการพัฒนาเทศบาลตำบลสระซุด ที่มีเป้าหมายภายใน ๕ ปี เพื่อให้การดำเนินการให้เป็นไปตามยุทธศาสตร์การพัฒนา จึงต้องจัดทำแผนพัฒนาท้องถิ่น ให้ยุทธศาสตร์บรรลุเป้าหมาย

เทศบาลตำบลสระซุด ได้ดำเนินการจัดทำ แผนพัฒนาท้องถิ่น (พ.ศ. ๒๕๖๖- ๒๕๗๐) แก้ไข ครั้งที่ ๑/๒๕๖๖ เพื่อเป็นแผนพัฒนาท้องถิ่นให้ยุทธศาสตร์การพัฒนาบรรลุเป้าประสงค์ และวัตถุประสงค์ในการพัฒนา และเป็นกรอบในการจัดทำงบประมาณรายจ่ายประจำปี งบประมาณรายจ่ายเพิ่มเติม งบประมาณจากเงินสะสม งบประมาณตามแผนความต้องการของงบลงทุนเพื่อการพัฒนาเทศบาลตำบลสระซุด เงินอุดหนุนเฉพาะกิจและ งบประมาณเงินอุดหนุนให้แก่หน่วยงานอื่น รวมทั้งวางแนวทางเพื่อให้มีการปฏิบัติให้บรรลุวัตถุประสงค์ตามโครงการที่กำหนดไว้ในแผนพัฒนาพัฒนาท้องถิ่น (พ.ศ. ๒๕๖๖- ๒๕๗๐) แก้ไข ครั้งที่ ๑/๒๕๖๖

เทศบาลตำบลสระซุด  
๒๗ กุมภาพันธ์ ๒๕๖๖

## สารบัญ

	หน้า	
ส่วนที่ ๑	สภาพทั่วไปและข้อมูลพื้นฐาน	๑
ส่วนที่ ๒	ยุทธศาสตร์การพัฒนากองคกรปกครองส่วนท้องถิ่น	๓๘
-	ความสัมพันธ์ระหว่างแผนพัฒนาระดับมหภาค	๓๘
-	ยุทธศาสตร์การพัฒนาจังหวัดสุรินทร์	๔๓
-	ยุทธศาสตร์การพัฒนากองคกรปกครองส่วนท้องถิ่นในเขตจังหวัดสุรินทร์	๔๙
-	ยุทธศาสตร์การพัฒนาเทศบาลตำบลสระขุด (พ.ศ. ๒๕๖๖-๒๕๗๐)	๕๒
-	การวิเคราะห์เพื่อพัฒนาท้องถิ่น	๖๐
ส่วนที่ ๓	การนำแผนพัฒนาท้องถิ่น ไปสู่การปฏิบัติ	๖๓
-	บัญชีโครงการพัฒนา	๗๐
	แบบ ผ. ๐๑	๗๐
	แบบ ผ. ๐๒	๗๖
	แบบ ผ. ๐๒/๑	๑๑๗
	แบบ ผ. ๐๒/๒	๑๓๖
	แบบ ผ. ๐๓	๑๔๕
	การติดตามประเมินผล	๑๕๓
ภาคผนวก		
-	ประกาศใช้แผนพัฒนาท้องถิ่น ( พ.ศ. ๒๕๖๖ - ๒๕๗๐ ) แก้ไข ครั้งที่ ๑/๒๕๖๖	๑๕๕

# แผนพัฒนาท้องถิ่น (พ.ศ. ๒๕๖๖ - ๒๕๗๐)

## แก้ไข ครั้งที่ ๑/๒๕๖๖

### เทศบาลตำบลสระขุด อำเภอชุมพลบุรี จังหวัดสุรินทร์

#### ส่วนที่ ๑ : สภาพทั่วไปและข้อมูลพื้นฐาน

##### ๑. ด้านกายภาพ

##### ๑.๑ ที่ตั้ง/อาณาเขต

เทศบาลตำบลสระขุด ตั้งอยู่ทางทิศตะวันตกเฉียงเหนือของจังหวัดสุรินทร์ ห่างจากจังหวัดสุรินทร์ ประมาณ ๑๐๑ กิโลเมตร และอยู่ทางทิศตะวันตกของอำเภอชุมพลบุรี ตามทางหลวงหมายเลข ๒๐๘๑ ห่างจาก อำเภอชุมพลบุรี ประมาณ ๓๐ กิโลเมตร โดยมีอาณาเขต ติดต่อดังนี้

ทิศเหนือ มีอาณาเขตติด ตำบลเม็กดำ ตำบลปะหลาน อำเภอพยัคฆภูมิพิสัย จังหวัดมหาสารคาม

ทิศตะวันออก มีอาณาเขตติด ตำบลเมืองบัว อำเภอชุมพลบุรี จังหวัดสุรินทร์

ทิศตะวันตก มีอาณาเขตติด ตำบลบ้านยาง อำเภอพุทไธสง จังหวัดบุรีรัมย์

ทิศใต้ มีอาณาเขตติด ตำบลแคนดง อำเภอแคนดงจังหวัดบุรีรัมย์ และตำบลประเคียบ

อำเภอคูเมือง จังหวัดบุรีรัมย์

เทศบาลตำบลสระขุดมีเนื้อที่ประมาณ ๕๒.๓๕ ตารางกิโลเมตรหรือประมาณ (๓๒,๗๕๓.๗๕ ไร่)

##### ๑.๒ ลักษณะภูมิประเทศ

โดยทั่วไปเป็นที่ราบลุ่มส่วนหนึ่งของเขตทุ่งกุลาร้องไห้โดยอยู่ทางทิศตะวันตกของทุ่งกุลาร้องไห้ ตอนล่างของพื้นที่ติดแม่น้ำมูล ทำให้พื้นที่ด้านล่างเป็นลักษณะที่ราบลุ่มแม่น้ำ มีน้ำขัง เป็นแอ่งเป็นกุด ในฤดูฝนจะมีน้ำหลากท่วมขัง พื้นที่ตอนเหนือ ตอนกลางและตะวันออก จะเป็นพื้นที่ราบ สภาพดินเหนียวปนดินร่วนปนทราย ส่วนดินล่างเป็นดินร่วนเหนียวปนทราย หรือดินร่วนปนดินเหนียวมีสีน้ำตาลอ่อนหรือสีเทา ดินมีความอุดมสมบูรณ์ตามธรรมชาติต่ำ ทางตอนล่างจะมีคราบเกลือปรากฏให้เห็นบนผิวดิน

# แผนที่ตำบลสระซุด อำเภอชุมพลบุรี จังหวัดสุรินทร์



## สัญลักษณ์ประกอบแบบ

- ทางหลวง 2081 พุทไธสง-ท่าตูม
- ถนนที่สร้างเป็นทางหลวงท้องถิ่น
- ถนนที่ยังไม่ลงระเบียบเป็นทางหลวงท้องถิ่น
- แหล่งน้ำต่างๆ
- วัด
- โรงเรียน
- ชุมชน
- โรงพยาบาลส่งเสริมสุขภาพตำบล
- สถานีสูบน้ำ
- ประปาหมู่บ้าน

### ๑.๓ ลักษณะภูมิอากาศ

ลักษณะภูมิอากาศของเทศบาลตำบลขึ้นอยู่กับอิทธิพลของมรสุมที่พัดประจำฤดูกาล ซึ่ง ๒ ชนิด คือมรสุมตะวันออกเฉียงเหนือ ซึ่งพัดพามวลอากาศเย็นและแห้งจากประเทศจีนเข้าปกคลุมประเทศไทย ตั้งแต่ประมาณกลางเดือนตุลาคมถึงประมาณเดือนกุมภาพันธ์ซึ่งอยู่ในช่วงฤดูหนาวของประเทศไทยทำให้เทศบาลตำบลมีอากาศหนาวเย็นและแห้งทั่วไปและมรสุมตะวันตกเฉียงใต้พัดพามวลอากาศชื้นจากทะเลและมหาสมุทร เข้าปกคลุมประเทศไทยในช่วงฤดูฝนประมาณกลางเดือนพฤษภาคมถึงประมาณกลางเดือนตุลาคม ทำให้มีฝนตกชุกทั่วไป

#### ฤดูกาล

ฤดูกาลของเทศบาลตำบลสรุปพิจารณาตามลักษณะของลมฟ้าอากาศของประเทศไทย สามารถแบ่งออกได้เป็น ๓ ฤดูดังนี้

**ฤดูหนาว** เริ่มต้นประมาณกลางเดือนตุลาคมถึงประมาณกลางเดือนกุมภาพันธ์ซึ่งเป็นช่วงที่มรสุมตะวันออกเฉียงเหนือพัดปกคลุมประเทศไทยอากาศโดยทั่วไปจะหนาวเย็นและแห้งโดยมีอากาศหนาวจัดในบางวันและเดือนที่มีอากาศหนาวมากที่สุดจะอยู่ในช่วงเดือนธันวาคมถึงมกราคมแต่ทั้งนี้ขึ้นอยู่กับอิทธิพลของบริเวณความกดอากาศสูงจากประเทศจีนที่แผ่ลงปกคลุมประเทศไทยในช่วงดังกล่าวด้วย

**ฤดูร้อน** เริ่มต้นประมาณกลางเดือนกุมภาพันธ์ถึงกลางเดือนพฤษภาคมซึ่งเป็นที่ที่มีอากาศร้อนอบอ้าวโดยทั่วไปโดยเฉพาะเดือนเมษายนจะเป็นเดือนที่มีอากาศร้อนอบอ้าวที่สุดของปี

**ฤดูฝน** เริ่มต้นประมาณกลางเดือนพฤษภาคมถึงกลางเดือนตุลาคมเป็นช่วงที่มรสุมตะวันตกเฉียงใต้พัดเอาความชื้นจากทะเลและมหาสมุทรมาปกคลุมประเทศไทยประกอบกับในช่วงดังกล่าวร่องความกดอากาศต่ำที่พาดอยู่บริเวณภาคใต้ของประเทศไทยจะเลื่อนขึ้นมาพาดผ่านบริเวณภาคเหนือและภาคตะวันออกเฉียงเหนือของประเทศไทยทำให้อากาศเริ่มชุ่มชื้นและมีฝนตกชุกตั้งแต่ประมาณกลางเดือนพฤษภาคมเป็นต้นไปโดยเฉพาะเดือนสิงหาคมเป็นเดือนที่มีฝนตกชุกหนาแน่นมากที่สุดในรอบปีแต่อย่างไรก็ตามนอกจากปัจจัยดังกล่าวที่ทำให้มีฝนตกชุกแล้วยังขึ้นอยู่กับอิทธิพลของพายุหมุนเขตร้อนที่เคลื่อนตัวเข้าใกล้หรือเข้าสู่ประเทศไทยในช่วงดังกล่าวด้วย

### ๑.๔ ลักษณะของดิน

ดินล่างเป็นดินร่วนเหนียวปนทราย หรือดินร่วนปนดินเหนียวมีสีน้ำตาลอ่อนหรือสีเทา ดินมีความอุดมสมบูรณ์ตามธรรมชาติต่ำ ทางตอนล่างจะมีคราบเกลือปรากฏให้เห็นบนผิวดิน

### ๑.๕ ลักษณะของแหล่งน้ำ

พื้นที่มีแม่น้ำมูลไหลผ่าน ห้วยลำพังชู ห้วยจิ้วและคลองต่างๆเชื่อมแม่น้ำมูล แหล่งน้ำสาธารณะประโยชน์ที่สำคัญ เช่นกุดพลับ กุดอ้อ กุดตะโงง กุดปลาเข็ง กุดเกาะ หนองน้ำต่างๆ

### ๑.๖ ลักษณะของไม้และป่าไม้

พื้นที่ตำบลสระซุดมีต้นไม้เศรษฐกิจ ไม้ยูคา ไม้ผลต่างๆ

## ๒. ด้านการเมือง/การปกครอง

### ๒.๑ เขตการปกครอง

แบ่งเขตการปกครองตามการปกครองส่วนภูมิภาค ออกเป็น ๑๑ หมู่บ้าน ซึ่งอยู่ในเขตเทศบาลตำบลเต็มทั้ง ๑๑ หมู่บ้าน ประกอบด้วย

หมู่ที่ ๑ บ้านสระซุด, หมู่ที่ ๒ บ้านอ้อ, หมู่ที่ ๓ บ้านม่วงน้อย, หมู่ที่ ๔ บ้านตั้งใจ, หมู่ที่ ๕ บ้านสายสนอง, หมู่ที่ ๖ บ้านแคนบน, หมู่ที่ ๗ บ้านตลิ่งชัน, หมู่ที่ ๘ บ้านจิ้ว, หมู่ที่ ๙ บ้านสำโรง, หมู่ที่ ๑๐ บ้านพลับและหมู่ที่ ๑๑ บ้านดงสำราญ

## ประวัติหมู่บ้าน ตำบลสระขุด อำเภอชุมพลบุรี จังหวัดสุรินทร์

ตำบลสระขุดตั้งขึ้นเมื่อปี พ.ศ. ๒๕๒๗ แยกมาจากตำบลเมืองบัว กำนันคนแรกชื่อนายพรมมา พุชะโลนา  
บ้านสระขุด

หมู่ที่ ๑ ตำบลสระขุด อำเภอชุมพลบุรี จังหวัดสุรินทร์

ชาติภูมิ

เดิมชื่อคุ้มโนนสูง อยู่ติดกับคุ้มบ้านดง (บ้านดงสำราญปัจจุบัน) ด้านทิศตะวันออกเป็นโนนสูงที่อุดมสมบูรณ์มีป่า  
ไม้เบญจพรรณ เช่นต้นตะเคียน ไม้ยางนา ไม้จามจุรี ไม้มะม่วง ไม้ไผ่ ไม้ไผ่ป่า เป็นต้น มีสระน้ำใหญ่ที่ต้นเงิน  
มาแต่สมัยโบราณ อยู่ทางทิศตะวันออกของหมู่บ้าน ความกว้าง ๒ เส้น ความยาว ๔ เส้น เป็นแหล่งน้ำดื่ม  
น้ำใช้ของหมู่บ้านในสมัยโบราณ ประชากรกลุ่มแรกที่นำลูกบ้านมาอาศัยอยู่ประมาณ พ.ศ.๒๔๑๒ ผู้นำกลุ่มชื่อ  
หลวงฤทธิ์ อพยพมาจากจังหวัดร้อยเอ็ด กลุ่มที่สองอพยพมาจากอำเภอบัวใหญ่ จังหวัดนครราชสีมา ผู้นำกลุ่ม  
คือ นายทัพ เทพเดช เป็นผู้ใหญ่บ้านคนแรก และทางราชการได้ตั้งชื่อหมู่บ้านว่าบ้านสระขุด โดยยึดสระ  
โบราณเป็นชื่อหมู่บ้าน ต่อมาได้มีพ่อเดช เทพเดช พ่อแป้น เดชบุญ ได้อพยพครอบครัวมาอาศัยเพิ่มเติม

ภาษา

บ้านสระขุดพูดภาษาลาว ๙๕ % ภาษาเขมร ๕ %

ศาสนา

ประชาชนนับถือศาสนาพุทธ

ขนบธรรมเนียมประเพณีและวัฒนธรรม

ที่ชาวบ้านปฏิบัติสืบทอดจากบรรพบุรุษจนถึงปัจจุบัน ได้แก่

๑. ประเพณีสงกรานต์
๒. ประเพณีเข้าพรรษา และตักบาตรเทโวในวันออกพรรษา
๓. ประเพณีเซ่นตาปู่บ้าน
๔. ประเพณีบุญข้าวจี
๕. ประเพณีบวชนาค
๖. ประเพณีแต่งงาน

สิ่งศักดิ์สิทธิ์ที่ชาวบ้านเคารพนับถือ

สิ่งศักดิ์สิทธิ์อันเป็นที่ยึดเหนี่ยวจิตใจของชาวบ้านสระขุด ได้แก่ ตาปู่ตาบ้าน หลวงอุดม ซึ่งจะมีการเซ่น  
ไหว้ขอความร่มเย็นเป็นสุขให้ประชาชนในหมู่บ้านเป็นประจำทุกปี ในวันขึ้น ๓ ค่ำ เดือน ๓

ประวัติวัด

วัดบ้านสระขุดเริ่มก่อตั้งสมัยบ้านสระขุดเป็นหมู่บ้านตั้งแต่แรกเริ่มเลย โดยได้ที่ดินจากการจับจองของ  
หมู่บ้านไว้สำหรับสร้างวัด ก็ประมาณปี พ.ศ. ๒๔๔๙ โดยมีหลวงพ่อพรหม และคณะประชาชนในหมู่บ้าน  
ช่วยกันสร้างขึ้นมา เดิมเรียกชื่อว่าวัดบ้านสระขุด ต่อมาได้เปลี่ยนชื่อเป็น วัดโพธิ์ทองสุวรรณาวาส มีหลวงพ่อ  
พรหม เป็นเจ้าอาวาสองค์แรก สัญลักษณ์มีพระเจ้าใหญ่พระพุทธรูป พระที่ชาวบ้านจัดสร้างเมื่อปี พ.ศ.  
๒๕๕๑ ประวัติโรงเรียน

โรงเรียนบ้านสระขุดเริ่มก่อตั้งประมาณปี ๒๔๘๑ สมัยบ้านสระขุดอยู่ในการปกครองของตำบลยะวิ  
เริ่มแรกเรียนอยู่ที่วัด โดยมีนายแดง มีชัย เป็นครูใหญ่คนแรก ต่อมาประมาณปี ๒๕๐๐ จึงได้ย้ายมาสร้างใน

ปัจจุบันนี้ โดยได้รับที่ดินบริจาคจากตระกูลเทพเดช และตระกูลเดชบุญ และตระกูลอื่นๆ มีเนื้อที่ประมาณ ๑๓ ไร่ มีนายบุญเหลือ อินทชัย ผู้ใหญ่บ้าน บ้านสระขุดในขณะนั้นร่วมกับชาวบ้านช่วยกันเสียสละเงินซื้อไม้มาสร้างเป็นอาคารชั่วคราวก่อน ต่อมาภายหลังจึงได้งบประมาณสร้างอาคารเรียนถาวร และให้ชื่อว่าโรงเรียนบ้านสระขุด ต่อมาบ้านสระขุดคงสำราญซึ่งแต่เดิมเป็นบ้านเดียวกันกับบ้านสระขุดได้แยกตัวออกเป็นหมู่บ้านหนึ่งต่างหาก จึงได้ตั้งชื่อโรงเรียนใหม่ว่า “โรงเรียนสระขุดคงสำราญวิทยา” สมัยนายภานุพันธ์ เกาสระคู เป็นผู้อำนวยการ

ที่ตั้ง บ้านสระขุดตั้งอยู่ทางทิศตะวันตกเฉียงเหนือของอำเภอุมพลบุรี เป็นหมู่บ้านสุดเขตแดนของอำเภอุมพลบุรีกับอำเภอพุทไธสง จังหวัดบุรีรัมย์ บ้านสระขุดอยู่ห่างจากอำเภอ ๓๒ กิโลเมตร และห่างจากตัวจังหวัดสุรินทร์ ๑๒๒ กิโลเมตร

#### อาณาเขต

ทิศเหนือ	จด บ้านม่วงน้อย หมู่ที่ ๓ ตำบลสระขุด
ทิศตะวันออก	จด บ้านตั้งใจ หมู่ที่ ๔ ตำบลสระขุด
ทิศใต้	จด บ้านสายสนอง หมู่ที่ ๕ ตำบลสระขุด
ทิศตะวันตก	จด บ้านคงสำราญ หมู่ที่ ๑๑ ตำบลสระขุด

#### บ้านอ้อ

หมู่ที่ ๒ ตำบลสระขุด อำเภอุมพลบุรี จังหวัดสุรินทร์

#### ชาติภูมิ

เดิมแถบนี้เรียกว่าโนนอ้อ เพราะเป็นที่ราบสูง ตั้งอยู่บนฝั่งกุดอ้อและแม่น้ำมูล เป็นพื้นดินที่อุดมสมบูรณ์ มีป่าไม้นานาพันธุ์ขึ้นมากมายจนเป็นดงทึบ ได้แก่ ไม้พยอม ตะเคียน ยางใหญ่ ไม้เต็ง ไม้รัง ไม้ตราด ต้นสะแบง นางคำ มีป่าไผ่ ป่าหว้าและยังมีหัวเผือก มัน กลอย เต็มไปหมด นอกจากนี้แล้วยังมีสัตว์ทั้งสัตว์บกและสัตว์น้ำอีกมากมาย ได้แก่ เสือ หมาจิ้งจอก กระต่าย กระแต กระรอก ลิง หมูป่า งูเหลือม งูจงอาง นกปะเล่า ไก่ป่า นกกระสา นกตะกรุม นกแก้ว นกเป็ดน้ำ นกออก นกกระเรียน นกกระสากรน้ำ ตะพานน้ำจระเข้ ตัวตะกวด และอีกมากมาย ฯลฯ

เมื่อปีพุทธศักราช ๒,๓๘๙ ได้มีชนเผ่าที่อพยพมากลุ่มแรกมาจากบ้านเหล่าแก่นท้าว อำเภอยักษ์ภูมิพิสัย ซึ่งมีนายแสนหา พวงศรี นายแนน พวงศรี นายแนม พวงศรี และนายจันท์ พันนาวา มาจับจองถากถางป่าเพื่อสร้างที่อยู่อาศัยและบางกลุ่มมาจากอำเภอนางรอง จังหวัดบุรีรัมย์ บางกลุ่มก็อพยพถิ่นฐานมาจากอำเภอลำทะเมนชัย จังหวัดนครราชสีมา โดยมีหลวงพระจันทร์ หลวงจางง และหลวงแก้ว ได้รวบรวมกลุ่มคนที่ตั้งบ้านเรือนอยู่ริมฝั่งกุดอ้อ บางกลุ่มก็ตั้งบ้านเรือนอยู่ตามริมฝั่งแม่น้ำมูลเข้าด้วยกันและตั้งชื่อบ้านว่าบ้านอ้อตั้งขึ้นตามสภาพภูมิศาสตร์ของสถานที่อยู่ โดยท่านทั้งสามเป็นหัวหน้าดูแลความทุกข์สุขของเพื่อนบ้าน เพราะสมัยนั้นยังไม่ได้ตั้งเป็นหมู่บ้าน ต่อมาได้มีผู้อพยพจากที่อื่นมาอยู่อีกหลายครอบครัวได้แก่ นายสิงห์ ภูสวัสดิ์ นายผึ้ง จันทรา นายเหล่า จันทรา นายแพง บุญหาญ นายที เปนาละวัด นายยอน เลิศยะโส จากบ้านดงพลอง อำเภอสตึก จังหวัดบุรีรัมย์ นายพัน มาตรทอง นายสิงห์ ไกรงาม นายลี ศรีเพ็ง ซึ่งแต่ละครอบครัวก็มาจากการชักชวนของญาติพี่น้อง และเพื่อนฝูงที่มาอยู่ก่อน เมื่อมีครัวเรือนมากขึ้น ทางราชการจึงมอบให้ขุนผจงราชภูร์ (นายหลง อินอุไร) ซึ่งเป็นกำนันตำบลยะวิค เป็นผู้ดูแลความเป็นอยู่ของราษฎรแถบนี้ด้วยเพราะสมัยนั้นหมู่บ้านนี้ขึ้นต่อตำบลยะวิค ต่อมาเมื่อมีจำนวนครัวเรือนมากขึ้นตามเกณฑ์การตั้งหมู่บ้านได้ ทางราชการจึงได้จัดตั้งผู้ใหญ่ให้ดูแลประชาชนในหมู่บ้านตนเอง ผู้ใหญ่บ้านคนแรกของบ้านอ้อตั้งขึ้น ได้แก่ นายผึ้ง จันทรา



ภาษา

ที่ใช้ในหมู่บ้าน ภาษาลาว ๙๒ % ภาษาเขมร ๘ %

ศาสนา

ที่ใช้ประจำหมู่บ้านคือ ศาสนาพุทธ

สิ่งศักดิ์สิทธิ์ที่เป็นที่ยึดเหนี่ยว ของหมู่บ้าน

ปูตาหลวงอุดม

ประวัติวัดบ้านอ้อตลิ่งชัน

วัดบ้านอ้อตลิ่งชันเป็นชื่อเดิม ต่อมาได้เปลี่ยนมาเป็นวัดอัมพวัน เนื่องจากมีป่ามะม่วงมาก เพราะวัดอัมพวันก็แปลว่า ป่ามะม่วง การสร้างวัดในสมัยนั้นได้มีหลวงพ่อกุศลัตที่จำพรรษาอยู่ที่วัดบ้านตาลอก ตำบลเม็กดำ อำเภอพยัคฆภูมิพิสัย ได้เดินทางผ่านมาทางนี้และได้พักแรมค้างคืนที่นี่ ท่านเห็นว่าเป็นหมู่บ้านใหญ่ ห่างไกลจากวัดอื่น จึงได้ชักชวนให้สร้างวัดประจำหมู่บ้านเห็นดีด้วยจึงช่วยกันตัดไม้ เลื่อยไม้ สร้างวัดจนแล้วเสร็จภายในปีเดียว โดยไม่ต้องอาศัยงบประมาณใดๆ ผู้ประกอบพิธีได้แก่ หลวงพ่อกุศลัต วัดบ้านตาลอก ซึ่งจำพรรษาอยู่ที่นี้ระหว่างปี ๒๔๕๐ - ๒๔๕๓ และมีนายผึ่ง จันทรา เป็นผู้ใหญ่บ้านในขณะนั้น

ประวัติโรงเรียนบ้านอ้อตลิ่งชัน

เปิดทำการเรียนการสอนครั้งแรกที่ศาลาวัดบ้านอ้อ โดยมีชื่อว่าโรงเรียนยะวีก ๒ ครูใหญ่คนแรกชื่อนายลาน ศรีผ่องงาม ต่อมาเมื่อปี พ.ศ.๒๕๑๒ ได้รับงบประมาณจากทางการให้สร้างโรงเรียนใหม่ จึงได้ย้ายโรงเรียนออกมาสร้างในที่ที่ได้รับบริจาคจากนายพิมพ์ ยืนรัมย์ นายแขก มณีรัตน์ นายอ่อน ยี่รัมย์ นายไส ไกรงาม นางสุข พันนาวา นางทองมา มาตรทอง และซื้อเพิ่มเติมอีก ในปัจจุบันเปิดทำการสอนตั้งแต่ระดับอนุบาลถึงระดับมัธยมศึกษาปีที่ ๓

ขนบธรรมเนียมประเพณีและวัฒนธรรม

- ประเพณีบุญข้าวจี
- ประเพณีทำบุญเข้าพรรษา - ออกพรรษา
- ประเพณีสงกรานต์
- ประเพณีงานลอยกระทง
- ประเพณีแข่งเรือ
- ประเพณีจัดงานบุญเผวด เทศน์มหาชาติ

ที่ตั้ง

บ้านอ้อห่างจากอำเภอชุมพลบุรี ๒๑ กิโลเมตร และอยู่ทางทิศตะวันตกเฉียงเหนือของอำเภอห่างจากจังหวัดสุรินทร์ ๑๑๐ กิโลเมตร

อาณาเขต

- |             |                   |
|-------------|-------------------|
| ทิศเหนือ    | จด บ้านแคนบน      |
| ทิศใต้      | จด บ้านตลิ่งชัน   |
| ทิศตะวันออก | จด บ้านพลับ       |
| ทิศตะวันตก  | จด กุดอ้อ บ้านจิว |

บ้านม่วงน้อย

หมู่ที่ ๓ ตำบลสระซุด อำเภอลำทะเมนชัย จังหวัดสุรินทร์

ชาติภูมิ

เดิมชื่อบ้านโนนส้มโอง เพราะมีต้นส้มโองใหญ่อยู่กึ่งกลางโนน เป็นที่สูงน้ำท่วมไม่ถึง มีป่าไม้เบญจพรรณมากมายพร้อมทั้งต้นไผ่ และมีสัตว์ป่ามาอาศัยอยู่เป็นจำนวนมาก รอบโนนเป็นที่ลุ่มมีลำห้วยพังซูลไหลผ่านด้านทิศตะวันตกมีหนองน้ำขนาดใหญ่ ๒ หนอง ชื่อ หนองเลิงและหนองสระ ประมาณปี ๒๔๓๐ มีชาวบ้านอพยพเดินทางมาอาศัยอยู่กลุ่มแรกมาจากบ้านลุงปุง บ้านหนองไม้ถี้ ที่อำเภอลำทะเมนชัย จังหวัดสุรินทร์ โดยการนำของ หลวงสิทธิขุนทิพย์และขุนसान ทั้งหมด ๓ ตระกูล คือ พุชะโลนา มามิดา และเดชบุญ ต่อมาขุนผจงราษฎร์

กำหนดตำบลละวีกมาตรวจราชการที่บ้านโนนส้มโอง ชื่อบ้านโนนส้มโองมันคล้ายหรือตรงกับบ้านสำโรง ตำบลศรีณรงค์จึงจัดตั้งชื่อหมู่บ้านใหม่ที่บ้านม่วงน้อยเพราะเห็นต้นมะม่วงป่าอยู่ ๑ ต้น เคียงคู่กับ ต้นสำโรง และลูกของมันก็เล็กด้วย ชื่อบ้านม่วงน้อยจึงได้เรียกกันมาจนถึงทุกวันนี้

บ้านม่วงน้อยอยู่ห่างจากอำเภอลำทะเมนชัย ๓๔ กิโลเมตร อยู่ห่างจากจังหวัดสุรินทร์ ๑๒๔ กิโลเมตร เป็นบ้านสุดท้ายของตัวอำเภอและจังหวัด ผู้ใหญ่บ้านคนแรกคือ นายลี มามิดา

ภาษา

บ้านม่วงน้อยพูดสื่อสารกันด้วยภาษาลาว

ศาสนา

นับถือศาสนาพุทธ

ขนบธรรมเนียมประเพณีและวัฒนธรรม

ชาวบ้านม่วงน้อยมีประเพณีและวัฒนธรรมสืบทอดมาจนถึงปัจจุบัน ได้แก่

๑. ประเพณีการบวชนาค

๒. ประเพณีการแต่งงาน

๓. ประเพณีบุญข้าวจี

๔. ประเพณีกุ่มข้าวใหญ่

๕. ประเพณีสงกรานต์

๖. ประเพณีเข้าพรรษา – ออกพรรษา

สิ่งศักดิ์สิทธิ์ที่เป็นที่ยึดเหนี่ยวจิตใจ ของคนในหมู่บ้าน

สิ่งศักดิ์สิทธิ์ที่ชาวบ้านม่วงน้อยให้ความเคารพ ได้แก่ ตาปู่บ้าน ชื่อหลวงอุดม มีการเซ่นไหว้เป็นประจำทุกปี เพื่อขอให้หมู่บ้านร่มเย็นเป็นสุข ฝนตกต้องตามฤดู ข้าวน้ำอุดมสมบูรณ์

ประวัติวัด

เดิมวัดบ้านม่วงน้อยตั้งอยู่บนเกาะแก้ว ซึ่งมีหนองน้ำล้อมรอบ อยู่ทางทิศตะวันตกเฉียงใต้ของหมู่บ้าน โดยผู้ใหญ่บ้านและราษฎรในหมู่บ้านช่วยกันสร้างวัดขึ้นและเรียกชื่อว่า “วัดเกาะแก้ว” ต่อมาเห็นว่าสถานที่คับแคบเนื้อที่ไม่ถึง ๖ ไร่ ตั้งเป็นวัดไม่ได้ และมีผู้บริจาคที่ดินให้จึงย้ายวัดออกมาสร้างยังที่แห่งใหม่ และให้ชื่อว่า “วัดเกาะแก้วยานนาวา” ในปี พ.ศ.๒๕๕๒ พระสังฆราชแห่งประเทศไทยศรีลังกา ได้อัญเชิญพระบรมสารีริกธาตุของพระพุทธเจ้ามาประดิษฐานไว้ ณ วัดแห่งนี้

ประวัติโรงเรียน

โรงเรียนบ้านม่วงน้อย ตั้งอยู่เกาะแก้ว เดิมเป็นที่ตั้งวัด นายสิริวัฒน์ สุขหนองบึง เป็นผู้บุกเบิกตั้งโรงเรียน และเป็นครูใหญ่รักษาการคนแรก

ที่ตั้ง

บ้านม่วงน้อยตั้งอยู่ทางทิศตะวันตกเฉียงเหนือของอำเภอชุมพลบุรี เป็นหมู่บ้านชายแดนต่อเขตระหว่างอำเภอชุมพลบุรี จังหวัดสุรินทร์ และอำเภอพุทไธสง จังหวัดบุรีรัมย์ บ้านม่วงน้อยอยู่ห่างจากอำเภอชุมพลบุรี ๓๔ กิโลเมตร และห่างจากจังหวัดสุรินทร์ ๑๒๔ กิโลเมตร

อาณาเขต

ทิศเหนือ	จด บ้านเหล่า หมู่ที่ ๗ ตำบลเม็กดำ อำเภอพยัคฆภูมิพิสัย
ทิศตะวันออก	จด บ้านสำโรง หมู่ที่ ๙ ตำบลสระขุด อำเภอชุมพลบุรี
ทิศใต้	จด บ้านสระขุด หมู่ที่ ๑ ตำบลสระขุด อำเภอชุมพลบุรี
ทิศตะวันตก	จด ห้วยลำพังชู บ้านยางนกคู่ อำเภอชุมพลบุรี

บ้านตั้งใจ

หมู่ที่ ๔ ตำบลสระขุด อำเภอชุมพลบุรี จังหวัดสุรินทร์

ชาติภูมิ

บ้านตั้งใจ ตั้งเมื่อประมาณ พ.ศ.๒๕๔๘ มีหนองขนาดเล็ก ชื่อหนองตั้งใจอยู่ทางทิศตะวันออกของหมู่บ้านชาวบ้านจากบ้านกุ่มรัตน อำเภอลำทะเมนชัย จังหวัดมหาสารคาม (ปัจจุบันขึ้นอยู่กับอำเภอนาดูน) และจากบ้านหนองไผ่ บ้านด้ามขวาน บ้านลิ้นฟ้า มีนายบุตรดา ปะโคทัง นายวัน ปะทา นายเส็ง ปัจโจธา นายกันหา ปัจนา มาถึงทุ่งกว้างเห็นทำเลเหมาะแก่การสร้างบ้าน และที่ทำกินจึงกลับไป และนำกลุ่มชาวบ้านของตนเอง จากอำเภอลำทะเมนชัยมาอยู่ด้วยกัน สาเหตุที่ตั้งชื่อบ้านตั้งใจ เพราะว่าหนองน้ำทางด้านตะวันออกมีฝูฝูมีมีชาวบ้านเดินผ่านและอุ้มเด็กมาด้วย เมื่อกลับถึงบ้านเด็กจะไม่สบาย เหมือนตั้งใจทำให้เด็กไม่สบาย จึงตั้งชื่อ “บ้านตั้งใจ” มีนายคำ ไม่ทราบนามสกุล เป็นผู้ใหญ่บ้านคนแรก

ภาษา

ชาวบ้านพูดภาษาลาว

ศาสนา

ชาวบ้านทุกคนนับถือศาสนาพุทธ

ขนบธรรมเนียมประเพณีและวัฒนธรรม

ชาวบ้านมีประเพณีและวัฒนธรรมสืบทอดมาจากบรรพบุรุษมาจนถึงปัจจุบัน ได้แก่

๑.ประเพณีบุญข้าวจี

๒.ประเพณีกุ่มข้าวใหญ่

๓.ประเพณีสงกรานต์

๔.ประเพณีบวชนาค

๕.ประเพณีแต่งงาน

๖.ประเพณีเข้าพรรษา – ออกพรรษา

สิ่งศักดิ์สิทธิ์อันเป็นที่เคารพ ของหมู่บ้าน ได้แก่

ตาปู่บ้าน หลวงอุดม

ประวัติวัด

บ้านตั้งใจไม่มีวัด จะไปทำพิธีทางศาสนาที่วัดบ้านสระซุด (วัดโพธิ์ทองสุวรรณาวาส).

ประวัติโรงเรียน

โรงเรียนบ้านตั้งใจก่อตั้งขึ้นเมื่อวันที่ ๑๕ กรกฎาคม พ.ศ.๒๔๙๓ ในสมัยผู้ใหญ่ตุ่น โสรรัตน์ เป็นผู้ใหญ่ ได้ทำเรื่องขอแยกโรงเรียนออกจากโรงเรียนบ้านสระซุดด้วยเหตุว่าเด็กนักเรียนต้องเดินไปเรียนไกลโดยพาชาวบ้านรื้อวัดเก่ามาทำเป็นอาคารเรียนชั่วคราว ไม่ได้อาศัยงบประมาณจากทางราชการ มีนายเพชร โคตุทา เป็นครูใหญ่คนแรกและนายแห่ม โสภากพันธ์ เป็นครูน้อย แต่แรกชื่อโรงเรียนประชาบาล ตำบลเมืองบัว (สาขาบ้านตั้งใจ) ต่อมาเมื่อได้งบประมาณจากทางราชการมาสร้างเป็นโรงเรียนถาวรจึงได้เปลี่ยนชื่อ เป็นโรงเรียนบ้านตั้งใจจนถึงปัจจุบัน

ที่ตั้ง

บ้านตั้งใจอยู่ทางทิศตะวันตกเฉียงเหนือของอำเภอชุมพลบุรี อยู่ด้านทิศเหนือของถนนชุมพลบุรี – พุทไธสง อยู่ห่างจากอำเภอ ๓๒ กิโลเมตร อยู่ห่างจากจังหวัดสุรินทร์ ๑๒๒ กิโลเมตร

อาณาเขต

ทิศเหนือ	จด บ้านสำโรง หมู่ที่ ๙ ตำบลสระซุด
ทิศตะวันออก	จด บ้านแคนบน หมู่ที่ ๖ ตำบลสระซุด
ทิศใต้	จด บ้านจิ้ง หมู่ที่ ๘ ตำบลสระซุด
ทิศตะวันตก	จด บ้านสระซุด หมู่ที่ ๑ ตำบลสระซุด

บ้านสายสนอง

หมู่ที่ ๕ ตำบลสระซุด อำเภอชุมพลบุรี จังหวัดสุรินทร์

ชาติภูมิ

แต่เดิมนั้นที่บริเวณหมู่บ้านสายสนองจะเป็นป่า มีต้นไม้ใหญ่มากมาย เช่น ต้นตราด ต้นสะแบงเป็นร่มครึ้ม มีทุ่งหญ้า มีหนองน้ำ และกุดใหญ่ มีต้นไผ่ป่าขึ้นล้อมโนนบ้าน และมีหนองน้ำเก่าแก่อ้อมรอบหมู่บ้าน ชาวบ้านจึงเรียกหนองน้ำนี้ว่า “หนองไผ่” ผู้ที่เข้ามาบุกเบิกถากถางหาที่ทำกิน และก่อตั้งหมู่บ้านกลุ่มแรกเป็นพี่น้อง ๓ คน คือ พ่อแขก เทพเดช พ่อเทียน เทพเดช และแม่แจ้ มัธปานัง ซึ่งแยกครัวเรือนมาจากบ้านสระซุด ต่อมาก็มีผู้คนจากบ้านใกล้เคียงอพยพเข้ามาอยู่เพิ่มมากขึ้น และถากถางขยายที่ทำนาทำไร่ออกไปเรื่อยๆ จนกลายเป็นหมู่บ้าน และเรียกบ้านนี้ว่า “บ้านไผ่” ต่อมาอีกประมาณ ๔๐ ปี ได้มีการเปลี่ยนแปลงการปกครอง ตั้งบ้านสระซุดขึ้นเป็นตำบล จึงได้ตั้งชื่อหมู่บ้านใหม่ว่า บ้านสายสนอง หรือคนแถวนั้นเรียกว่า “บ้านไผ่สายสนอง”

ภาษา

บ้านสายสนองพูดภาษาลาว

ศาสนา

ชาวบ้านนับถือศาสนาพุทธ

## ขนบธรรมเนียมประเพณีและวัฒนธรรม

บ้านสายสนองมีขนบธรรมเนียมประเพณีที่ปฏิบัติสืบทอดกันมาจากบรรพบุรุษจนถึงปัจจุบัน ได้แก่

๑. ประเพณีวันสงกรานต์
๒. งานแห่เทียนเข้าพรรษา – ออกพรรษา
๓. การทำบุญตักบาตรวันสำคัญทางศาสนา
๔. ประเพณีบุญวันสารทเล็ก
๕. ประเพณีวันสารทใหญ่ เดือน ๑๐
๖. งานบุญกฐิน
๗. งานลอยกระทง
๘. ประเพณีบุญเผวด
๙. การแข่งขันเรือยาว

สิ่งศักดิ์สิทธิ์ที่ชาวบ้านให้ความเคารพนับถือ คือ

ปู่ตาบ้าน ชื่อหลวงอุดม

## ประวัติวัด

วัดบ้านสายสนองมีสำนักสงฆ์ ชื่อวัดบ้านสายสนอง

## ประวัติโรงเรียน

โรงเรียนบ้านสายสนองสร้างเมื่อประมาณปี พ.ศ. ๒๕๐๐ แต่ก่อนเด็กๆ จากบ้านนี้จะเดินไปเรียนที่โรงเรียนบ้านสระซุด ชาวบ้านสายสนองเห็นว่าลูกหลานต้องเดินไปเรียนไกล จึงช่วยกันเสียสละเงินและแรงงานสร้างอาคารเรียนชั่วคราวให้ และทางราชการได้ให้นายเชิดชัย พรหมสุรินทร์ มาเป็นครูใหญ่คนแรกที่ตั้ง

บ้านสายสนองอยู่ทางทิศตะวันตกเฉียงเหนือของอำเภอุมพุกบุรี และอยู่ทางด้านทิศใต้ถนนอุมพุกบุรี – พุทไธสง บ้านสายสนองห่างจากอำเภอุมพุกบุรี ๓๕ กิโลเมตร และห่างจากจังหวัดสุรินทร์ ๑๒๕ กิโลเมตร

## อาณาเขต

- |             |   |
|-------------|---|
| ทิศเหนือ    | จด บ้านสระซุด หมู่ที่ ๑ ตำบลสระซุด                        |
| ทิศตะวันออก | จด บ้านจิว หมู่ที่ ๘ ตำบลสระซุด                           |
| ทิศใต้      | จด แม่น้ำมูล  |
| ทิศตะวันตก  | จด ลำพังชู เขตตำบลบ้านยาง อำเภอุมพุกบุรี จังหวัดบุรีรัมย์ |

## บ้านแคนบน

หมู่ที่ ๖ ตำบลสระซุด อำเภอุมพุกบุรี จังหวัดสุรินทร์

## ชาติภูมิ

เดิมเป็นที่โนนล้อมรอบด้วยทุ่งสีภูมิ (ทุ่งกุลาร้องไห้) มีต้นแคน (ต้นตะเคียน) ขึ้นอยู่ทั่วไป มีนายบน นระราช อพยพมาจากหมู่บ้านซางแซง อำเภอยักษ์ภูมิพิสัย จังหวัดมหาสารคาม ก่อตั้งเมื่อประมาณ ๗๐ ปีที่แล้ว บริเวณหมู่บ้านจะเป็นป่า ทุ่งหญ้าและมีหนองน้ำเป็นส่วนมาก สาเหตุที่เรียกบ้านแคนบน เพราะมีโนนแคน และนายบนเป็นผู้ก่อตั้งหมู่บ้านจึงเรียกว่าบ้านแคนบน ตามชื่อผู้ใหญ่บ้านคนแรก คือ นายบน นระราช

ภาษา

บ้านแคนบนสมัยเริ่มตั้งหมู่บ้านจะพูดภาษาเขมร แต่ปัจจุบันใช้ภาษาลาวเป็นส่วนมาก

ศาสนา

ประชาชนนับถือศาสนาพุทธ

ขนบธรรมเนียมประเพณีและวัฒนธรรม

บ้านแคนบนก็มีประเพณีและวัฒนธรรมเหมือนกับหมู่บ้านอื่นๆ ในละแวกนี้ คือ

๑. ประเพณีแห่นาโตนตา
๒. ประเพณีบุญข้าวจี่
๓. ประเพณีกุ่มข้าวใหญ่
๔. ประเพณีสงกรานต์
๕. ประเพณีเข้าพรรษา - ออกพรรษา
๖. ประเพณีแต่งงาน
๗. ประเพณีบวชนาค

สิ่งศักดิ์สิทธิ์อันเป็นที่ยึดเหนี่ยวจิตใจ ของคนในหมู่บ้าน

ปู่ตาบ้าน หลวงอุดม จะมีการเซ่นไหว้ขอความร่มเย็นเป็นสุขให้หมู่บ้านทุกปี

ประวัติวัด

วัดบ้านแคนบนสร้างประมาณปี พ.ศ.๒๕๒๑ โดยได้รับที่ดินบริจาคจากนายชื่อ นระราช นายพร แก้วโกย นายเชียว นระราช นายพล แก้วโกย ซึ่งเป็นญาติกันในสมัยนายลี นราหนองแขง เป็นผู้ใหญ่บ้าน ต่อมาผู้ใหญ่ทา เลนคำมี ได้พาราษฎรในหมู่บ้านช่วยกันสร้างวัดโดยมีหลวงพ่อสุทธา พวกไธสง มาจากบ้านคุณอำเภอพุทไธสง เป็นเจ้าอาวาสองค์แรกและให้ชื่อวัดว่า วัดเวฬุวนาราม

ประวัติโรงเรียน

เด็กๆ จากบ้านแคนบนไปเรียนหนังสือที่โรงเรียนบ้านตั้งใจ

ที่ตั้ง

บ้านแคนบน อยู่ห่างจากอำเภอลำทะเมนชัย ๓๑ กิโลเมตร ห่างจากจังหวัดสุรินทร์ ๑๒๑ กิโลเมตร

อาณาเขต

- |             |   |
|-------------|---|
| ทิศเหนือ    | จด บ้านเมืองแล้ง อำเภอยักษ์ภูมิพิสัย จังหวัดมหาสารคาม |
| ทิศตะวันออก | จด บ้านโพธิ์ห้วย หมู่ที่ ๙ ตำบลเมืองบัว               |
| ทิศใต้      | จด บ้านตลิ่งชัน หมู่ที่ ๗ ตำบลสระซุด                  |
| ทิศตะวันตก  | จด บ้านตั้งใจ หมู่ที่ ๔ ตำบลสระซุด                    |

บ้านตลิ่งชัน

หมู่ที่ ๗ ตำบลสระซุด อำเภอลำทะเมนชัย จังหวัดสุรินทร์

ชาติภูมิ

บ้านตลิ่งชันอยู่รวมกับบ้านอ้อตลิ่งชันมาตลอด ความเป็นมาของหมู่บ้านก็เป็นอย่างเดียวกัน เมื่อบ้านอ้อตลิ่งชัน มีคริวเรือนและประชากรมากยากแก่การควบคุมดูแลของผู้ใหญ่บ้าน คนเดียว ราษฎรจึงขอแยกบ้านอ้อตลิ่งชันเป็น ๒ หมู่บ้าน คือบ้านอ้อ หมู่ที่ ๒ และบ้านตลิ่งชัน เป็นหมู่ที่ ๗ ผู้ที่มาอาศัยอยู่ในหมู่บ้านเดิมมี ๓ ท่าน คือ หลวงจำนง หลวงแพ่ง และหลวงพระจันทร์ โดยอพยพมาจากอำเภอนางรอง จังหวัดบุรีรัมย์

เดิมเป็นหมู่บ้านตั้งอยู่บนโนนพระจันทร์ ต่อมาได้ขยายประชากรและบ้านเรือนมาอยู่ใกล้ลำน้ำมูลและตั้งชื่อบ้านว่า บ้านตลิ่งชัน ตามสภาพภูมิประเทศคือ เกิดจากแม่น้ำมูลไหลผ่านช่วงโค้งทำให้เกิดน้ำกัดเซาะเป็นตลิ่งชัน ผู้ใหญ่บ้านคนแรก คือ นายผิง สิงห์ทอง

ภาษา

ชาวบ้านสื่อสารกันด้วยภาษาลาว และภาษาไทยโคราช

ศาสนา

ประชากรนับถือศาสนาพุทธ

ขนบธรรมเนียมประเพณีและวัฒนธรรม

- ประเพณีบุญข้าวจี เดือน ๓
- บุญผะเหวดสันทร เดือน ๔
- ประเพณีสงกรานต์ เดือน ๕
- ประเพณีเข้าพรรษา เดือน ๘
- ประเพณีออกพรรษา เดือน ๑๑
- ลอยกระทงและแข่งเรือพาย เดือน ๑๒

สิ่งศักดิ์ที่เป็นที่เคารพนับถือของหมู่บ้าน

ชาวบ้านให้ความเคารพนับถือปู่ตาหลวงอุดม และเจ้าแม่เนียวหล่า

ประวัติวัด

บ้านตลิ่งชันใช้วัดร่วมกับบ้านอ้อ คือวัดอัมพวัน

ประวัติโรงเรียน

เด็ก ๆ ที่โรงเรียนบ้านอ้อตลิ่งชัน ซึ่งเปิดสอนตั้งแต่ระดับชั้นอนุบาล ถึงชั้นมัธยมปีที่ ๓ ประวัติความเป็นมาของโรงเรียน ดูได้จากบ้านอ้อที่ตั้ง

บ้านตลิ่งชันอยู่ทางทิศตะวันตกเฉียงเหนือของอำเภอุมพลบุรี และห่างจากอำเภอ ๓๑ กิโลเมตร ห่างจากจังหวัดสุรินทร์ ๑๒๑ กิโลเมตร

อาณาเขต

- |             |                                   |
|-------------|-----------------------------------|
| ทิศเหนือ    | จด บ้านอ้อ หมู่ที่ ๒ ตำบลสระซุด   |
| ทิศตะวันออก | จด บ้านพลับ หมู่ที่ ๑๐ ตำบลสระซุด |
| ทิศใต้      | จด ลำน้ำมูล                       |
| ทิศตะวันตก  | จด ลำกุดอ้อ แม่น้ำมูล             |

บ้านจิว

หมู่ที่ ๘ ตำบลสระซุด อำเภอุมพลบุรี จังหวัดสุรินทร์

ชาติภูมิ

บ้านจิว ก่อตั้งเมื่อ พ.ศ. ๒๔๗๙ โดยนายแก้ว ช่อรัมย์ เป็นผู้บุกเบิกประมาณ ๗๐ ปีมาแล้ว บริเวณเป็นป่า และทุ่งหญ้า เดิมอยู่กับบ้านสายสนอง เมื่อมีผู้คนมาอาศัยมากขึ้นจึงแยกมาตั้งหมู่บ้านเป็นหมู่ที่ ๘ ตำบลสระซุด อำเภอุมพลบุรี จังหวัดสุรินทร์

มีเนื้อที่ทั้งหมด ๑,๕๔๐ ไร่ ๕๑ ครัวเรือน ประชากร ๒๓๒ คน ชาย ๑๒๔ คน หญิง ๑๒๔ คน อาชีพเกษตรกรรมทำนา อาชีพเสริม ทอผ้า เลี้ยงสัตว์ ห่างจากอำเภอชุมพลบุรี ๓๕ กิโลเมตร ห่างจากจังหวัดสุรินทร์ ๑๒๕ กิโลเมตร

ภาษา

ชาวบ้านพูดภาษาเขมร

ศาสนา

ชาวบ้านทุกคนนับถือศาสนาพุทธ

ขนบธรรมเนียมประเพณี

๑.งานบุญแซนโดนตา เดือน ๑๐ (เลี้ยงผีเขมร)

๒.งานเช่นผีตาแฮก เดือน ๖

๓.งานแข่งเรือ เดือน ๑๒

๔.งานขึ้นปีใหม่ไทย บุญสงกรานต์ เดือน ๕

สิ่งศักดิ์สิทธิ์อันเป็นที่เคารพ ของหมู่บ้าน ได้แก่

ตาปู่บ้าน ชื่อ หลวงอุดมเป็นที่ยึดเหนี่ยวจิตใจของชาวบ้าน ถ้าใครจะไปไหนมาไหนประกอบ กิจการอะไร ก็จะมีการเซ่นไหว้บอกกล่าวท่านเพื่อขอความเป็นสิริมงคล และประสบผลสำเร็จ

ประวัติวัด

บ้านจิวไม่มีวัดใช้ ใช้วัดร่วมกับวัดอัมพวัน

ประวัติโรงเรียน

เด็ก ๆ บ้านจิวไปเรียนที่โรงเรียนบ้านสายสนอง

ที่ตั้ง

บ้านจิวตั้งอยู่ทางทิศตะวันตกเฉียงเหนือของอำเภอชุมพลบุรี และอยู่ทางใต้ทางของถนนชุมพลบุรี - พุทไธสง บ้านจิวอยู่ห่างจากอำเภอ ๓๕ กิโลเมตร ห่างจากจังหวัดสุรินทร์ ๑๒๕ กิโลเมตร

อาณาเขต

ทิศเหนือ จด บ้านตั้งใจ หมู่ที่ ๔ ตำบลสระซุด

ทิศตะวันออก จด บ้านอ้อ หมู่ที่ ๒ ตำบลสระซุด

ทิศใต้ จด แม่น้ำมูล

ทิศตะวันตก จด บ้านสายสนอง หมู่ที่ ๕ ตำบลสระซุด

บ้านสำโรง

หมู่ที่ ๙ ตำบลสระซุด อำเภอชุมพลบุรี จังหวัดสุรินทร์

ชาติภูมิ

บ้านสำโรง มีสระส้มโฮง (สำโรง) อยู่ทางทิศเหนือหมู่บ้าน และมีโนนกลางทุ่ง ปี พ.ศ. ๒๔๙๑ โดยมีกลุ่มของนายหลง ดวงมณี นายบุตรดา ทั้งทอง นายแดง ทองนอก นายปา ราชสีภูมิ ชาวบ้านสระซุด เป็นผู้มาก่อตั้งรกราก นายทา นราหนองแวง เป็นผู้ใหญ่บ้านคนแรก



หมู่บ้านตั้งอยู่ห่างจากที่ว่าการอำเภอชุมพลบุรีระยะทาง ๓๕ กิโลเมตร และห่างจากจังหวัดสุรินทร์ ๑๒๕ กิโลเมตร

ภาษา

บ้านสำโรงพูดภาษาลาว

ศาสนา

นับถือศาสนาพุทธ

ขนบธรรมเนียมประเพณีและวัฒนธรรม

ชาวบ้านสำโรงมีขนบธรรมเนียมประเพณีเหมือนกับหมู่บ้านทั่วไป คือ

๑. ประเพณีเซ่นตาปู่บ้าน

๒. ประเพณีบุญข้าวจี

๓. ประเพณีบวชนาค

๔. ประเพณีสงกรานต์

๕. ประเพณีเข้าพรรษา

๖. ประเพณีตักบาตรเทโว

สิ่งศักดิ์สิทธิ์อันเป็นที่ยึดเหนี่ยวจิตใจ ของคนในหมู่บ้าน

หมู่บ้านในละแวกนี้ทุกหมู่บ้านจะให้ความเคารพยำเกรงตาปู่บ้าน คือ หลวงอุดม

ประวัติวัด

บ้านสำโรงมีสำนักสงฆ์ชื่อวัดป่าสำโรง มีหลวงพ่อบุญจันทร์ เป็นเจ้าอาวาสองค์แรก

ประวัติโรงเรียน

บ้านสำโรงไม่มีโรงเรียน เด็กๆจากหมู่บ้านนี้ไปเรียนที่โรงเรียนบ้านตั้งใจ

ที่ตั้ง

บ้านสำโรงอยู่ทางทิศตะวันตกเฉียงเหนือของอำเภอชุมพลบุรี ระยะทาง ๓๕ กิโลเมตร และห่างจากจังหวัดสุรินทร์ ๑๒๕ กิโลเมตร

อาณาเขต

ทิศเหนือ จด บ้านหารฮี อำเภอพยัคฆภูมิพิสัย จังหวัดมหาสารคาม

ทิศตะวันออก จด บ้านแคนบน หมู่ที่ ๖ ตำบลสระซุด

ทิศใต้ จด บ้านตั้งใจ หมู่ที่ ๔ ตำบลสระซุด

ทิศตะวันตก จด บ้านม่วงน้อย หมู่ที่ ๓ ตำบลสระซุด

บ้านพลับ

หมู่ที่ ๑๐ ตำบลสระซุด อำเภอชุมพลบุรี จังหวัดสุรินทร์

ชาติภูมิ

บ้านพลับแต่ก่อนที่บริเวณนี้มีลักษณะเป็นโคกโนนดินสูง น้ำท่วมไม่ถึง มีป่าไม้ขึ้นหนาที่บดเต็มไปด้วยต้นไม้ใหญ่ชานานาชนิด ซึ่งตั้งอยู่แถบชายป่าระนามมูลมีต้นไม้ต่างๆ ดังต่อไปนี้ ต้นตราด ตะแบง พะยอม หว้า สะเดา ระวังง ต้นหัวลิง นมวัว นมควาย ต้นยางใหญ่ และยังมีต้นพลับขนาดใหญ่ขึ้นแซมอยู่เต็มโคก นอกจากนี้ยังมีไม้ไผ่ป่าขึ้นอย่างหนาแน่นเต็มไปหมดจนถึงฝั่งมูล เนื่องจากโคกนี้แปลกกว่าเพื่อนก็ตรงที่มีต้นพลับ

เกิดอย่างมากมายนี้เอง จึงทำให้หมู่บ้านในละแวกนี้เช่นบ้านอ้อ บ้านเมืองไผ่ บ้านโพธิ์ห้วย เรียกโคกนี้ว่าโคกพลับ ต้นพลับนี้มีประโยชน์ต่อการดำรงชีวิตของคนในสมัยโบราณมากคือ ผู้ชายก็พากันมาเก็บลูกพลับไปทำน้ำยา ย้อมแห และตากวางดลากปลา โคนี้มีป่าไม้ขึ้นอย่างหนาที่บึงจึงทำให้สัตว์ป่ามาอาศัยอยู่อย่างมากมาย เช่น กระจง กระจงเต ไม้ป่า สุนัขจิ้งจอก ลิง ค่าง บ่าง กระจง ตี๋เห็น เสือปลา ลิงป่า พังพอน และยังมีฝูงเหยี่ยว และในรอบโคกพลับนี้ทางทิศเหนือและทิศตะวันออก ตะวันตก เป็นทุ่งเหมาะในการทำนาอีกด้วย ส่วนทิศใต้ของโคกนี้มีตะกุดน้ำและแม่น้ำมูลที่ซุกซุมไปด้วยปลานานาชนิด เช่น ชะโดขนาดใหญ่ ตะเพียน ปลาเกตุ ปลานาง ปลาข้าว สวาย เทโท ปลาเกตุ ปลาหมู ฯลฯ

ต่อมาเมื่อประมาณปีพุทธศักราช ๒๔๗๕ ได้มีนายเชียว ศรีทัย และพวกประมาณ ๕-๖ หลังคาเรือนได้อพยพมาจากเขตอำเภอพยัคฆภูมิพิสัย จังหวัดมหาสารคาม เข้ามาหักร้างถางพงจับจองทำที่อยู่อาศัย ต่อมาชาวบ้านอ้อ บ้านเมืองไผ่ บ้านกระทุ่ม ก็ได้อพยพออกมาอยู่สมทบกันมาก ทางราชการจึงได้ตั้งเป็นหมู่บ้านขึ้น และตั้งชื่อบ้านว่า บ้านพลับสืบมาจนเท่าทุกวันนี้ ซึ่งมีผู้ใหญ่บ้านคนแรกชื่อ นายเจ้าย เอื้อนไธสง

ภาษา

บ้านพลับพูดสื่อสารกันด้วยภาษาลาว

ศาสนา

นับถือศาสนาพุทธ

ขนบธรรมเนียมประเพณีและวัฒนธรรม

๑. ประเพณีบุญสงกรานต์
๒. บุญเผวด เดือน ๔
๓. ประเพณีวันวิสาขบูชา
๔. ประเพณีบุญข้าวจี
๕. ประเพณีเข้าพรรษา
๖. ประเพณีวันมาฆบูชา
๗. ประเพณีออกพรรษา
๘. ประเพณีบุญกฐิน
๙. ประเพณีงานลอยกระทง

สิ่งศักดิ์สิทธิ์อันเป็นที่ยึดเหนี่ยวจิตใจ ของคนในหมู่บ้าน

ชาวบ้านพลับให้ความเคารพยำเกรงตาปู่บ้าน คือหลวงอุดม ถ้าประกอบกิจการอันใดในหมู่บ้านก็จะมี การเช่นไหว้บอกกล่าวท่านให้คุ้มครอง ให้งานสำเร็จราบรื่น

ประวัติวัด

วัดเดิมเป็นสำนักสงฆ์ ต่อมาเป็นวัดใหม่หนองบัวแก้ว (ตั้งชื่อตามผู้บริจาค) คือ นางแก้ว บุญหาร เจ้า อาวาสเรียงตามลำดับ

๑. พระดาวเรือง ภูคำศักดิ์
๒. หลวงพ่อปึง สมบูรณ์
๓. หลวงพ่อทอง ปะพะลา
๔. หลวงพ่อแย้

ประวัติโรงเรียน

เด็กๆ จากบ้านพลับไปเรียนที่โรงเรียนบ้านอ้อตลิ่งชัน

ที่ตั้งและอาณาเขต

บ้านพลับ ตั้งอยู่ทางทิศตะวันตกเฉียงเหนือของอำเภอชุมพลบุรี และอยู่ห่างจากตัวอำเภอ ๓๐ กิโลเมตร และอยู่ห่างจากจังหวัดสุรินทร์ ๑๒๐ กิโลเมตร

อาณาเขตติดต่อ

ทิศเหนือ	จด บ้านโพธิ์ห้วย หมู่ที่ ๙ ตำบลเมืองบัว
ทิศตะวันออก	จด บ้านกระทุ่ม ตำบลเมืองบัว
ทิศใต้	จด แม่น้ำมูล
ทิศตะวันตก	จด บ้านตลิ่งชัน หมู่ที่ ๗ ตำบลสระซุด

บ้านดงสำราญ

หมู่ที่ ๑๑ ตำบลสระซุด อำเภอชุมพลบุรี จังหวัดสุรินทร์

ชาติภูมิ

เดิมชื่อคุ้มบ้านดง อยู่ติดกับคุ้มโนนสูง (บ้านสระซุดปัจจุบัน) อยู่ด้านทิศตะวันตก สภาพเดิมเป็นป่าทึบ มีต้นไม้ใหญ่ อาทิเช่น ต้นยางนา ต้นตะเคียน ต้นกระหนวน ต้นไผ่บ้าน ต้นไผ่ป่า เป็นต้น มีสัตว์ป่าอาศัยอยู่มาก เช่น ลิง ชะนี นก หนู ไก่ป่า หมูป่า เสือ กระรอก กระแต ส่วนผู้เข้ามาอาศัยมาจากอำเภอพยัคฆภูมิพิสัย จังหวัดมหาสารคาม มาจากจังหวัดร้อยเอ็ดและมาจากนครราชสีมา มาอาศัยอยู่ในพื้นที่ที่อุดมสมบูรณ์ เพราะมีแหล่งน้ำล้อมรอบหมู่บ้าน เช่น ลำห้วยลำพังชู ลำน้ำมูล ลำห้วยยาง เป็นต้น

บ้านดงสำราญผู้ใหญ่บ้านคนแรกชื่อ นายสมบุญ ศาลางาม ซึ่งก่อตั้งหมู่บ้านในปี พ.ศ.๒๕๒๓ เดิมขึ้นตรงต่อบ้านสระซุด อยู่ห่างจากตัวอำเภอชุมพลบุรี ๓๒ กิโลเมตร อยู่ห่างจากตัวจังหวัดสุรินทร์ ๑๒๒ กิโลเมตร

ภาษา

บ้านดงสำราญเป็นหมู่บ้านที่แยกมาจากบ้านสระซุด จึงมีภาษาพูดเหมือนกัน คือ ภาษาลาว และภาษาเขมร

ศาสนา

ประชาชนนับถือศาสนาพุทธ

ขนบธรรมเนียมประเพณีและวัฒนธรรม ของหมู่บ้าน

ประเพณีที่ปฏิบัติสืบทอดต่อกันมาจากบรรพบุรุษมาจนถึงปัจจุบัน ได้แก่

๑. ประเพณีบุญเวด
๒. ประเพณีสงกรานต์
๓. ประเพณีบุญข้าวจี

๔. ประเพณีเข้าพรรษา – ออกพรรษา

๕. ประเพณีบุญกฐิน

๖. ประเพณีลอยกระทง

๗. ประเพณีการบวช

๘. ประเพณีการแต่งงาน

สิ่งศักดิ์สิทธิ์อันเป็นที่ยึดเหนี่ยวจิตใจ ของคนในหมู่บ้าน

ตาปู่บ้าน ชื่อหลวงอุดม ชาวบ้านให้ความเคารพนับถือมาก มีการเซ่นไหว้เป็นประจำทุกปี  
ประวัตินี้วัด

บ้านดงสำราญมีวัดร่วมกับบ้านสระซุด คือ วัดโพธิ์ทองสุวรรณาวาส  
ประวัติโรงเรียน

เด็กๆ จากบ้านดงสำราญไปเรียนร่วมกับเด็กบ้านสระซุด คือ ที่โรงเรียนสระซุดดงสำราญวิทยา  
ที่ตั้งและอาณาเขต

บ้านดงสำราญตั้งอยู่ทางทิศตะวันตกเฉียงเหนือของอำเภอชุมพลบุรี และอยู่ห่างจากอำเภอชุมพลบุรี ๓๒  
กิโลเมตร และห่างจากตัวจังหวัดสุรินทร์ ๑๒๒ กิโลเมตร

อาณาเขต

ทิศเหนือ จด บ้านม่วงน้อย หมู่ที่ ๓ ตำบลสระซุด

ทิศตะวันออก จด บ้านสระซุด หมู่ที่ ๔ ตำบลสระซุด

ทิศใต้ จด บ้านสายสนอง หมู่ที่ ๕ ตำบลสระซุด

ทิศตะวันตก จด บ้านยางนกคู่ ตำบลบ้านยาง อำเภอพุทไธสง จังหวัดบุรีรัมย์

ที่มา : หนังสือประวัติหมู่บ้านในอำเภอชุมพลบุรี จังหวัดสุรินทร์

## ๒.๒ เขตเลือกตั้ง

แบ่งเขตเลือกตั้ง เป็น ๒ เขต

เขต ๑ ได้แก่ หมู่ที่ ๑ บ้านสระซุด, หมู่ที่ ๓ บ้านม่วงน้อย, หมู่ที่ ๔ บ้านตั้งใจ, หมู่ที่ ๕  
บ้านสายสนองและหมู่ที่ ๑๑บ้านดงสำราญ

เขต ๒ ได้แก่ หมู่ที่ ๒ บ้านอ้อ, หมู่ที่ ๖ บ้านแคนบน, หมู่ที่ ๗ บ้านตลิ่งชัน , หมู่ที่ ๘  
บ้านจิว , หมู่ที่ ๙ บ้านสำโรงและหมู่ที่ ๑๐ บ้านพลับ

## ทำเนียบเทศบาลตำบลสระซุด

ยกฐานะเป็นองค์การบริหารส่วนตำบลสระซุด เมื่อวันที่ ๒๓ เดือนกุมภาพันธ์ พ.ศ. ๒๕๔๐

๑. นายจื่อ ศิลป์ศิริวานิชย์ ประธานกรรมการบริหารองค์การบริหารส่วนตำบลสระซุด (โดยตำแหน่ง) วันที่ ๑๖ เดือนพฤษภาคม พ.ศ. ๒๕๔๐ ถึง วันที่ ๑ เดือนมีนาคม พ.ศ. ๒๕๔๒
๒. นายศิขเรศ จันทบุลย์ ประธานกรรมการบริหารองค์การบริหารส่วนตำบลสระซุด (โดยกรรมการบริหาร) วันที่ ๒ เดือนมีนาคม พ.ศ. ๒๕๔๒ ถึง วันที่ ๑๐ เดือนพฤษภาคม พ.ศ. ๒๕๔๔
๓. นายศิขเรศ จันทบุลย์ นายกองค์การบริหารส่วนตำบลสระซุด(โดยสมาชิก) วันที่ ๒ เดือนกรกฎาคม พ.ศ. ๒๕๔๔ ถึง วันที่ ๑ เดือนมิถุนายน พ.ศ. ๒๕๔๘
๔. นายศิขเรศ จันทบุลย์ นายกองค์การบริหารส่วนตำบลสระซุด(โดยตรง) วันที่ ๓๑ เดือนกรกฎาคม พ.ศ. ๒๕๔๘ ถึง วันที่ ๑ เดือนกรกฎาคม พ.ศ. ๒๕๕๒

ยกฐานะเป็นเทศบาลตำบลสระซุดเมื่อวันที่ ๓๑ เดือนกรกฎาคม พ.ศ. ๒๕๕๒

๕. นายจักรพงษ์ เกาสระคู นายกเทศมนตรีตำบลสระซุด วันที่ ๒๕ เดือนตุลาคม พ.ศ. ๒๕๕๒ ถึง วันที่ ๒๔ เดือนตุลาคม พ.ศ. ๒๕๕๖
๖. นายศิขเรศ จันทบุลย์ นายกเทศมนตรีตำบลสระซุด วันที่ ๗ เดือนธันวาคม พ.ศ. ๒๕๕๖ ถึง วันที่ ๒๗ เดือนสิงหาคม พ.ศ. ๒๕๖๐

ปลัดเทศบาลตำบลสระซุด ปฏิบัติหน้าที่ นายกเทศมนตรีตำบลสระซุด ตาม ประกาศ คณะรักษาความสงบแห่งชาติ ฉบับที่ ๘๕ / ๒๕๕๗ เรื่องการได้มาซึ่งสมาชิกสภาท้องถิ่นหรือผู้บริหารท้องถิ่นเป็นการชั่วคราว ลง วันที่ ๑๐ กรกฎาคม พ.ศ. ๒๕๕๗ ข้อ ๑๑ ในกรณีผู้บริหารท้องถิ่นครบวาระหรือว่างลง ให้ปลัดองค์กรปกครองส่วนท้องถิ่นปฏิบัติหน้าที่นายกองค์กรปกครองส่วนท้องถิ่น

๗. จ.ส.ท.วิไลย ศิลา ปลัดเทศบาลตำบลสระซุด ปฏิบัติหน้าที่ นายกเทศมนตรีตำบลสระซุด วันที่ ๒๗ เดือนสิงหาคม พ.ศ. ๒๕๖๐ ถึง วันที่ ๑๕ เดือนตุลาคม พ.ศ. ๒๕๖๒
๘. นายสุรสิทธิ์ ฤทธิธรม รองปลัดเทศบาลตำบลสระซุด รักษาการแทนปลัดเทศบาลตำบลสระซุด ปฏิบัติหน้าที่ นายกเทศมนตรีตำบลสระซุด วันที่ ๑๖ เดือนตุลาคม พ.ศ. ๒๕๖๒ ถึง วันที่ ๓๑ เดือนมิถุนายน พ.ศ. ๒๕๖๓
๙. นางสาวเบญจมาศ เกียรติสงแสง ปลัดเทศบาลตำบลสระซุด ปฏิบัติหน้าที่ นายกเทศมนตรีตำบลสระซุด วันที่ ๑ เดือนกรกฎาคม พ.ศ. ๒๕๖๓ ถึง วันที่ ๒๘ เดือนมีนาคม พ.ศ. ๒๕๖๔

เลือกตั้งตาม ประกาศคณะกรรมการการเลือกตั้ง เรื่อง กำหนดให้มีการเลือกตั้งสมาชิกสภาเทศบาลและนายกเทศมนตรี ลงวันที่ ๑ กุมภาพันธ์ พ.ศ. ๒๕๖๔

๑๐. นายวินัย พรหมสุรินทร์ นายกเทศมนตรีตำบลสระซุด วันที่ ๒๘ เดือนมีนาคม พ.ศ. ๒๕๖๔ ถึงปัจจุบัน

### ๓. จำนวนประชากร

#### ๓.๑ ข้อมูลเกี่ยวกับประชากร

จำนวนครัวเรือน ๑,๖๑๕ ครัวเรือน มีจำนวนเจ้าบ้าน ๑,๖๑๕ ครัวเรือน มีประชากรทั้งสิ้น ๖,๒๖๖ คน แยกเป็น ชาย ๓,๑๓๓ คน หญิง ๓,๑๓๓ คน มีความหนาแน่นเฉลี่ย ๑๑๙.๗๒ คน/ตารางกิโลเมตร ที่มาสถิติประชากรจากทะเบียนราษฎร อำเภอชุมพลบุรี ข้อมูล ณ เดือน ตุลาคม พ.ศ. ๒๕๖๕

#### ตารางแสดงจำนวนประชากร ปี พ.ศ. ๒๕๖๑

ลำดับ	ชื่อหมู่บ้าน	หมู่ที่	จำนวนประชากร			หมายเหตุ
			ชาย	หญิง	รวม	



๑	สระชุด	๑	๓๕๗	๓๖๓	๗๒๘	๒๐๓	สัญชาติอื่นที่ไม่ใช่สัญชาติไทย จำนวน ๓ คน ผู้มีชื่ออยู่ระหว่างการโอนย้าย จำนวน ๒ คน
๒	อ้อ	๒	๔๕๕	๔๘๒	๙๔๐	๒๒๙	
๓	ม่วงน้อย	๓	๓๑๔	๒๘๔	๖๐๘	๑๕๐	
๕	ตั้งใจ	๔	๒๗๒	๒๘๖	๕๖๓	๑๓๗	
๕	สายสนอง	๕	๒๐๑	๒๓๒	๔๓๘	๑๐๔	
๖	แคนบน	๖	๓๓๘	๓๒๐	๖๕๕	๑๗๐	
๗	ตลิ่งชัน	๗	๔๒๑	๓๖๕	๗๘๙	๑๘๒	
๘	จี่ว	๘	๑๒๘	๑๑๒	๒๔๓	๕๘	
๙	สำโรง	๙	๘๕	๙๑	๑๘๓	๔๖	
๑๐	พลับ	๑๐	๑๖๐	๑๕๖	๓๒๙	๘๓	
๑๑	ดงสำราญ	๑๑	๔๒๐	๔๖๑	๘๘๒	๒๕๓	
รวม	-	๑๑	๓,๑๕๑	๓,๑๕๒	๖,๓๐๓	๑,๖๑๕	
รวมประชากรทั้งหมด			๓,๑๕๖	๓,๑๕๒	๖,๓๐๘		

ที่มาสถิติประชากรจากทะเบียนราษฎร อำเภอชุมพลบุรี ข้อมูล ณ เดือน เมษายน พ.ศ.๒๕๖๔

ตารางแสดงจำนวนประชากร ปี พ.ศ. ๒๕๖๕

ลำดับ	ชื่อหมู่บ้าน	หมู่ที่	จำนวนประชากร			หมายเหตุ
			ชาย	หญิง	รวม	

๑	สระชุด	๑	๓๕๔	๓๕๒	๗๐๖	
๒	อ้อ	๒	๔๕๖	๔๘๑	๙๓๗	
๓	ม่วงน้อย	๓	๓๑๔	๒๗๙	๕๙๓	
๕	ตั้งใจ	๔	๒๗๑	๒๘๔	๕๕๕	
๕	สายสนอง	๕	๑๙๕	๒๒๙	๔๒๔	
๖	แคนบน	๖	๓๒๕	๓๑๗	๖๔๒	
๗	ตลิ่งชัน	๗	๔๒๓	๓๖๓	๗๘๖	
๘	จ้าว	๘	๑๒๗	๑๑๑	๒๓๘	
๙	สำโรง	๙	๘๗	๙๔	๑๘๑	
๑๐	พลับ	๑๐	๑๖๑	๑๕๔	๓๑๕	
๑๑	ดงสำราญ	๑๑	๔๒๐	๔๖๙	๘๘๙	
รวม	-	๑๑	๓,๑๓๓	๓,๑๓๓	๖,๒๖๖	
รวมประชากรทั้งหมด			๓,๑๓๓	๓,๑๓๓	๖,๒๖๖	

ที่มาสถิติประชากรจากทะเบียนราษฎร อำเภอชุมพลบุรี ข้อมูล ณ เดือน ตุลาคม พ.ศ.๒๕๖๕

### ๓.๒ ช่วงอายุและจำนวนประชากร

ข้อมูล	จำนวน (คน)	จำนวน (คน)			หมายเหตุ
	พ.ศ.๒๕๕๙	พ.ศ.๒๕๖๑			
ประชากรตามทะเบียนราษฎร	๖,๓๘๖	๖,๓๕๖			๖,๓๕๘
แบ่งตามช่วงอายุ		ชาย	หญิง	รวม	สัญชาติอื่นที่ไม่ใช่



					สัญชาติไทย
อายุ ๐ - ๓ ปี	๑๗๑	๑๓๔	๑๐๐	๒๓๔	หญิง ๑ คน
อายุ ๔ - ๖ ปี	๑๘๐	๑๑๔	๑๐๖	๒๒๐	ชาย ๑ คน
อายุ ๗ - ๑๐ ปี	๓๔๘	๑๕๓	๑๔๔	๒๙๗	
อายุ ๑๑ - ๑๓ ปี	๒๔๓	๑๓๙	๑๒๐	๒๕๙	
อายุ ๑๔ - ๑๖ ปี	๒๖๘	๑๒๙	๑๐๙	๒๓๘	
อายุ ๑๗ - ๒๐ ปี	๓๕๘	๒๐๕	๑๙๖	๔๐๑	
อายุ ๒๑ - ๓๐ ปี	๙๕๖	๔๙๕	๔๙๐	๙๘๕	
อายุ ๓๑ - ๔๐ ปี	๑,๑๒๕	๕๑๙	๕๑๘	๑๐๓๗	
อายุ ๔๑ - ๕๐ ปี	๑,๑๒๔	๕๗๒	๕๕๑	๑๑๒๓	
อายุ ๕๑ - ๕๙ ปี	๗๐๐	๓๘๖	๓๙๕	๗๘๑	
อายุ ๖๐ ปี ขึ้นไป	๗๑๐	๓๕๒	๔๒๙	๗๘๑	

ที่มา : สถิติประชากรจากทะเบียนราษฎร อำเภอชุมพลบุรี ข้อมูล ณ เดือน ธันวาคม พ.ศ.๒๕๖๑

### ๓.๒ ช่วงอายุและจำนวนประชากร

ข้อมูล	จำนวน (คน)			รวมตามช่วงอายุ	หมายเหตุ
	พ.ศ.๒๕๖๔				
ประชากรตามทะเบียนราษฎร	๖๓๐๘				สัญชาติไทย ๖,๓๐๕
แบ่งตามช่วงอายุ	ชาย	หญิง	รวม		สัญชาติอื่นที่ไม่ใช่ สัญชาติไทย
อายุน้อยกว่า ๑ ปี	๒๗	๑๓	๔๐	} ๘๓	หญิง ๒ คน
อายุ ๑ ปี	๒๐	๒๓	๔๓		ชาย ๑ คน
อายุ ๒ ปี	๓๔	๑๘	๕๒	} ๑๗๘	
อายุ ๓ ปี	๓๗	๒๕	๖๒		ปฐมวัย

อายุ ๔ ปี	๓๔	๒๘	๖๒			
อายุ ๕ ปี	๓๐	๓๐	๖๐	}	อนุบาล	
อายุ ๖ ปี	๓๔	๓๔	๖๘			๑๒๘
อายุ ๗ ปี	๒๕	๒๓	๔๘	}	ประถมศึกษา	
อายุ ๘ ปี	๕๐	๔๕	๙๕			
อายุ ๙ ปี	๔๐	๒๙	๖๙			
อายุ ๑๐ ปี	๓๐	๓๕	๖๕			๔๔๐
อายุ ๑๑ ปี	๔๔	๓๕	๖๗	}	มัธยมต้น	
อายุ ๑๒ ปี	๓๖	๔๖	๘๒			
อายุ ๑๓ ปี	๓๘	๓๑	๖๙			
อายุ ๑๔ ปี	๔๘	๓๙	๘๗	}	มัธยมปลาย	
อายุ ๑๕ ปี	๓๘	๔๓	๘๑			
อายุ ๑๖ ปี	๕๖	๔๒	๙๘	}	ปริญญาตรี	
อายุ ๑๗ ปี	๓๗	๓๗	๗๔			๒๔๔
อายุ ๑๘ ปี	๓๙	๓๓	๗๒			
อายุ ๑๙ ปี	๕๙	๓๘	๙๗			
อายุ ๒๐ ปี	๔๕	๔๓	๘๘	}	ปริญญาตรี	
อายุ ๒๑ ปี	๔๒	๔๙	๙๑			๓๗๒
อายุ ๒๒ ปี	๓๘	๕๘	๙๖	}	ปริญญาตรี	
อายุ ๒๓ ปี	๓๐	๕๑	๘๑			
อายุ ๒๔ ปี	๕๓	๔๖	๙๙			
อายุ ๒๕ ปี	๔๕	๔๓	๘๘	}	ปริญญาตรี	
อายุ ๒๖ ปี	๕๙	๖๕	๑๒๔			
อายุ ๒๗ ปี	๖๓	๔๙	๑๑๒			๘๑๓
อายุ ๒๘ ปี	๔๗	๓๔	๘๑			
อายุ ๒๙ ปี	๕๘	๖๓	๑๑๒	}	ปริญญาตรี	
อายุ ๓๐ ปี	๕๘	๔๙	๑๐๗			
อายุ ๓๑ ปี	๔๑	๔๑	๘๒			

ອາຍຸ ໓໒ ປີ	໔໙	໔໑	໙໐		
ອາຍຸ ໓໓ ປີ	໔໐	໕໑	໙໑		
ອາຍຸ ໓໔ ປີ	໔໗	໔໗	໙໔		
ອາຍຸ ໓໕ ປີ	໖໑	໕໗	໑໑໔	໙໔໕	
ອາຍຸ ໓໖ ປີ	໔໒	໔໐	໙໒		
ອາຍຸ ໓໗ ປີ	໕໔	໔໔	໑໐໒		
ອາຍຸ ໓໘ ປີ	໕໐	໖໑	໑໑໑		
ອາຍຸ ໓໙ ປີ	໔໙	໕໓	໑໐໒		
ອາຍຸ ໔໐ ປີ	໕໑	໖໒	໑໑໓		
ອາຍຸ ໔໑ ປີ	໔໖	໔໕	໙໑		
ອາຍຸ ໔໒ ປີ	໕໖	໕໗	໑໑໓		
ອາຍຸ ໔໓ ປີ	໕໓	໖໒	໑໑໕		
ອາຍຸ ໔໔ ປີ	໖໖	໕໒	໑໑໔		
ອາຍຸ ໔໕ ປີ	໔໙	໔໑	໙໐	໑,໑໑໑	
ອາຍຸ ໔໖ ປີ	໗໖	໖໓	໑໓໙		
ອາຍຸ ໔໗ ປີ	໖໕	໖໒	໑໒໗		
ອາຍຸ ໔໘ ປີ	໕໔	໔໙	໑໐໓		
ອາຍຸ ໔໙ ປີ	໓໔	໔໔	໙໖		
ອາຍຸ ໕໐ ປີ	໕໒	໗໗	໑໒໙		
ອາຍຸ ໕໑ ປີ	໔໗	໔໗	໙໔		
ອາຍຸ ໕໒ ປີ	໕໖	໕໐	໑໐໖		
ອາຍຸ ໕໓ ປີ	໕໒	໖໐	໑໑໒		
ອາຍຸ ໕໔ ປີ	໔໕	໕໐	໙໕		
ອາຍຸ ໕໕ ປີ	໕໕	໔໕	໑໐໐	໙໑໔	
ອາຍຸ ໕໖ ປີ	໔໔	໓໔	໙໒		

ອາຍຸ ໕໗ ປີ	໔໒	໔໙	໙໑		
ອາຍຸ ໕໘ ປີ	໓໒	໔໘	໘໔		
ອາຍຸ ໕໙ ປີ	໓໔	໔໑	໗໕		
ອາຍຸ ໖໐ ປີ	໔໓	໓໒	໗໙		
ອາຍຸ ໖໑ ປີ	໓໑	໓໐	໖໑	} ໕໑໒	
ອາຍຸ ໖໒ ປີ	໓໔	໓໐	໖໔		
ອາຍຸ ໖໓ ປີ	໒໓	໓໓	໕໖		
ອາຍຸ ໖໔ ປີ	໒໗	໓໒	໕໙		
ອາຍຸ ໖໕ ປີ	໒໙	໒໗	໕໖		
ອາຍຸ ໖໖ ປີ	໒໙	໒໒	໕໑	} ຕໍ່ໄປ	
ອາຍຸ ໖໗ ປີ	໑໔	໓໐	໔໔		
ອາຍຸ ໖໘ ປີ	໒໐	໒໔	໔໔	} ຕໍ່ໄປ	
ອາຍຸ ໖໙ ປີ	໑໘	໒໐	໓໘		
ອາຍຸ ໗໐ ປີ	໑໘	໒໑	໓໙		
ອາຍຸ ໗໑ ປີ	໑໔	໒໕	໓໙	} ໒໒໘	
ອາຍຸ ໗໒ ປີ	໑໓	໒໐	໓໓		
ອາຍຸ ໗໓ ປີ	໑໗	໑໕	໓໒		
ອາຍຸ ໗໔ ປີ	໑໐	໑໗	໒໗		
ອາຍຸ ໗໕ ປີ	໑໔	໑໕	໒໙		
ອາຍຸ ໗໖ ປີ	໙	໑໔	໒໓		
ອາຍຸ ໗໗ ປີ	໑	໘	໙		
ອາຍຸ ໗໘ ປີ	໓	໑໐	໑໓		
ອາຍຸ ໗໙ ປີ	໕	໔	໙		
ອາຍຸ ໘໐ ປີ	໘	໖	໑໔		
ອາຍຸ ໘໑ ປີ	໖	໑໑	໑໗	} ຕໍ່ໄປ	
ອາຍຸ ໘໒ ປີ	໖	໖	໑໒		
ອາຍຸ ໘໓ ປີ	໒	໔	໖		
ອາຍຸ ໘໔ ປີ	໑	໓	໔		

อายุ ๘๕ ปี	๓	๑	๔			
อายุ ๘๖ ปี	๑	๔	๕	๕๔		
อายุ ๘๗ ปี	๐	๓	๓			
อายุ ๘๘ ปี	๐	๐	๐			
อายุ ๘๙ ปี	๐	๒	๒			
อายุ ๙๐ ปี	๑	๐	๑			
อายุ ๙๑ ปี	๐	๑	๑	}		
อายุ ๙๒ ปี	๒	๒	๔			
อายุ ๙๓ ปี	๐	๐	๐			
อายุ ๙๔ ปี	๐	๐	๐			
อายุ ๙๕ ปี	๐	๑	๐		๗	
อายุ ๙๖ ปี	๐	๐	๐			
อายุ ๙๗ ปี	๐	๐	๐			
อายุ ๙๘ ปี	๐	๐	๐			
อายุ ๙๙ ปี	๐	๑	๑			
อายุ ๑๐๐ ปี	๐	๐	๐			

ที่มาสถิติประชากรจากทะเบียนราษฎร อำเภอชุมพลบุรี ข้อมูล ณ เดือน เมษายน พ.ศ.๒๕๖๔  
ตารางแสดงจำนวนผู้พิการ ปี พ.ศ. ๒๕๖๔

ลำดับ	ชื่อหมู่บ้าน	หมู่ที่	จำนวนประชากรผู้พิการ					หมายเหตุ
			ชาย	หญิง	รวม	ผู้ป่วยติดเตียง (ชาย)	ผู้ป่วยติดเตียง (หญิง)	
๑	สระขุด	๑	๙	๑๐	๑๙	-	๔	
๒	อ้อ	๒	๑๔	๒๑	๓๕	๑	๓	
๓	ม่วงน้อย	๓	๑๕	๑๐	๒๕	๔	-	
๕	ตั่งใจ	๔	๑๓	๖	๑๙	-	๒	
๕	สายสนอง	๕	๑๒	๕	๑๗	-	๑	
๖	แคนบน	๖	๘	๒	๑๐	๑	-	
๗	ตลิ่งชัน	๗	๑๕	๙	๒๔	-	-	
๘	จิว	๘	๕	-	๕	๑	-	
๙	สำโรง	๙	-	๓	๓	-	-	
๑๐	พลับ	๑๐	๕	๓	๘	๑	๒	

๑๑	ตงสำราญ	๑๑	๑๗	๗	๒๔	๒	-	
รวม	-	๑๑	๑๑๓	๗๖	๑๘๙	๑๐	๑๒	
รวม		๑๘๙			๒๒			

ที่มา : งานสวัสดิการสังคมและสังคมสงเคราะห์ เทศบาลตำบลสระซูด ข้อมูล ณ วันที่ ๒๙ กันยายน ๒๕๖๔

#### ๔. สภาพทางสังคม

##### ๔.๑ การศึกษา

ในเขตเทศบาลตำบลสระซูดมีสถานศึกษา และศูนย์อบรมเด็กก่อนเกณฑ์ ในความดูแลทั้งสิ้น จำนวน ๖ แห่ง แยกเป็นระดับประถมศึกษาจำนวน ๕ แห่ง (ขยายโอกาส ๒ แห่ง ) สังกัด (สพฐ.) และศูนย์พัฒนาเด็กเล็ก จำนวน ๑ แห่ง (สังกัดเทศบาลตำบลสระซูด) ข้อมูลสถานศึกษา นักเรียน ดังนี้

##### ตารางข้อมูลทางการศึกษา

สถานที่	บุคลากร (คน)	ก่อนประถม			ประถมศึกษา			มัธยมศึกษา			รวม
		ชาย	หญิง	รวม	ชาย	หญิง	รวม	ชาย	หญิง	รวม	
โรงเรียนสระซูดตง สำราญวิทยา	๑๙	๑๐	๑๗	๒๗	๔๗	๔๖	๙๓	๒๒	๒๘	๕๐	๑๗๐
โรงเรียนบ้านอ้อตลิ่ง ชั้น	๑๘	๒๐	๑๔	๓๔	๖๕	๖๒	๑๒๗	๓๖	๒๘	๖๔	๒๒๐
โรงเรียนบ้านม่วงน้อย	๕	๒	๑	๓	๑๑	๑๕	๒๖	-	-	-	๒๙
โรงเรียนบ้านตั้งใจ	๘	๗	๑๐	๑๗	๔๖	๒๗	๗๓	-	-	-	๙๐
โรงเรียนบ้านสาย สนอง	๕	๒	๖	๘	๘	๕	๑๓	-	-	-	๒๑
<b>รวม</b>	<b>๕๕</b>	<b>๔๑</b>	<b>๔๘</b>	<b>๘๙</b>	<b>๑๗๗</b>	<b>๑๕๕</b>	<b>๓๒๗</b>	<b>๕๘</b>	<b>๕๖</b>	<b>๑๑๔</b>	<b>๕๓๐</b>
ศูนย์พัฒนาเด็กเล็ก เทศบาลตำบลสระซูด	๑๓	๕๓	๔๘	๑๐๑	-	-	-	-	-	-	๑๐๑
<b>รวม</b>	<b>๑๓</b>	<b>๕๓</b>	<b>๔๘</b>	<b>๑๐๑</b>	<b>-</b>	<b>-</b>	<b>-</b>	<b>-</b>	<b>-</b>	<b>-</b>	<b>๑๐๑</b>

ที่มา : กองการศึกษา เทศบาลตำบลสระซูดข้อมูล ณ วันที่ ๑๗ กุมภาพันธ์ ๒๕๖๔

สถานที่	บุคลากร (คน)	กศน.ชุมพลบุรี (ตำบลสระซูด)		
		ชาย	หญิง	รวม
โรงเรียน กศน.ชุมพลบุรี	๑	๒๒	๓๘	๖๐

ที่มา : กศน.ชุมพลบุรี ข้อมูล ณ วันที่ ๑๘ กุมภาพันธ์ ๒๕๖๔ (นายวีระ ยีรัมย์ ผู้ให้ข้อมูล)

องค์กรทางศาสนาเมืองครทางศาสนาทั้งหมด ๘ แห่ง แยกเป็นวัด ๖ แห่งสำนักสงฆ์ ๑ แห่ง และที่พักสงฆ์ ๑ แห่ง ดังนี้

- |                                |                                |
|--------------------------------|--------------------------------|
| ๑. วัดโพธิ์ทองสุวรรณวาส        | ตั้งอยู่หมู่ที่ ๑ บ้านสระซุด   |
| ๒. วัดอัมพวันพัฒนาราม          | ตั้งอยู่หมู่ที่ ๒ บ้านอ้อ      |
| ๓. วัดเกาะแก้วยานนาวา          | ตั้งอยู่หมู่ที่ ๓ บ้านม่วงน้อย |
| ๔. สำนักสงฆ์วัดสายสนอง         | ตั้งอยู่หมู่ที่ ๕ บ้านสายสนอง  |
| ๕. วัดบ้านแคนบน                | ตั้งอยู่หมู่ที่ ๖ บ้านแคนบน    |
| ๖. วัดป่าสำโรงธาราราม          | ตั้งอยู่หมู่ที่ ๙ บ้านสำโรง    |
| ๗. วัดใหม่หนองบัวแก้ว          | ตั้งอยู่หมู่ที่ ๑๐ บ้านพลับ    |
| ๘. ที่พักสงฆ์หลวงปู่ดำเทพนิมิต | ตั้งอยู่หมู่ที่ ๔ บ้านตั้งใจ   |

#### ๔.๒ การสาธารณสุข

มีโรงพยาบาลส่งเสริมสุขภาพชุมชน ๒ แห่ง ดังนี้

๑. โรงพยาบาลส่งเสริมสุขภาพชุมชนตำบลสระซุด ตั้งอยู่บ้านดงสำราญหมู่ที่ ๑๑ ตำบลสระซุด อำเภอชุมพลบุรี จังหวัดสุรินทร์
๒. โรงพยาบาลส่งเสริมสุขภาพ บ้านอ้อตลิ่งชัน ตั้งอยู่บ้านอ้อ หมู่ที่ ๒ ตำบลสระซุด อำเภอชุมพลบุรี จังหวัดสุรินทร์

#### ๔.๓ อาชญากรรม

- เทศบาลตำบลสระซุดประชาชนส่วนใหญ่นับถือศาสนาพุทธ อยู่ร่วมกันแบบพื้แบบน้อง  
ข้าวด้านอาชญากรรม จึงไม่มีอาชญากรรมมากนัก

#### ๔.๔ ยาเสพติด

- ศูนย์ปฏิบัติการป้องกันและปราบปรามยาเสพติดเทศบาลตำบลสระซุด

#### ๔.๕ การสังคมสงเคราะห์

- ศูนย์พัฒนาคุณภาพชีวิตผู้สูงอายุประธานศูนย์ นายสมดี ปะโคทั้ง
- ศูนย์พัฒนาคุณภาพชีวิตคนพิการ ประธานศูนย์ นายประดิษฐ์ ทินเต
- คณะกรรมการบริหารสภาเด็กและเยาวชนตำบลสระซุด นายชาธิชา เจริญรัมย์
- กองทุนบทบาทสตรีตำบลสระซุด
- กองทุนบทบาทสตรี หมู่ที่ ๑ - ๑๑

### ๕. ระบบบริการพื้นฐาน

#### ๕.๑ การคมนาคมขนส่ง

- มีทางหลวงหมายเลข ๒๐๘๑ เป็นเส้นทางหลักในการสัญจร
- ถนนทางหลวงท้องถิ่น เทศบาลตำบลสระซุด

๑. ถนนทางหลวงท้องถิ่น สายบ้านสระชุด -บ้านม่วงน้อย สร.ถ ๒๑-๐๐๑
๒. ถนนทางหลวงท้องถิ่น สายทางหลวงหมายเลข ๒๐๘๑ -บ้านสายสนอง สร.ถ ๒๑-๐๐๒
๓. ถนนทางหลวงท้องถิ่น สายบ้านสระชุด - สายทางหลวงหมายเลข ๒๐๘๑ สร.ถ ๒๑-๐๐๓
๔. ถนนทางหลวงท้องถิ่น สายบ้านสระชุด -บ้านแคนบน สร.ถ ๒๑-๐๐๔
๕. ถนนทางหลวงท้องถิ่น สายบ้านตั้งใจ -บ้านสายสนอง สร.ถ ๒๑-๐๐๕
๖. ถนนทางหลวงท้องถิ่น สายบ้านตลิ่งชัน - บ้านแคนบน สร.ถ ๒๑-๐๐๖
๗. ถนนทางหลวงท้องถิ่น สายบ้านอ้อ-บ้านจิว สร.ถ ๒๑-๐๐๗
๘. ถนนทางหลวงท้องถิ่น สายทางหลวงหมายเลข ๒๐๘๑ - บ้านตลิ่งชัน สร.ถ ๒๑-๐๐๘
๙. ถนนทางหลวงท้องถิ่น สายบ้านตั้งใจ - บ้านสำโรงสร.ถ ๒๑-๐๐๙
๑๐. ถนนทางหลวงท้องถิ่น สายบ้านม่วงน้อย-บ้านแคนบน สร.ถ ๒๑-๐๑๐

## ๕.๒ การไฟฟ้า

- มีไฟฟ้าเข้าถึงทุกหมู่บ้าน ๑๑ หมู่บ้าน

## ๕.๓ การประปา

มีระบบประปาหมู่บ้าน จำนวน ๗ แห่ง

๑. ประปาบ้านอ้อ (เทศบาลตำบลสระชุดบริหาร)
๒. ประปาบ้านแคนบน (เทศบาลตำบลสระชุดบริหาร)
๓. ประปาบ้านจิว (เทศบาลตำบลสระชุดบริหาร)
๔. ประปาบ้านพลับ (เทศบาลตำบลสระชุดบริหาร)
๕. ประปาบ้านดงสำราญ (เทศบาลตำบลสระชุดบริหาร)
๖. ประปาบ้านตลิ่งชัน (เทศบาลตำบลสระชุดบริหาร)
๗. ประปาบ้านม่วงน้อย (คณะกรรมการหมู่บ้านบริหาร)

## ๕.๔ โทรศัพท์

-

## ๕.๕ ไปรษณีย์หรือการสื่อสารหรือการขนส่ง และวัสดุ ครุภัณฑ์

มี ไปรษณีย์หรือการสื่อสารหรือการขนส่งและวัสดุ ครุภัณฑ์ สาขาประจำตำบลสระชุด ๑ แห่ง

## ๖. ระบบเศรษฐกิจ

### ๖.๑ การเกษตร

ประชาชนส่วนใหญ่มีอาชีพทำนาและปลูกพืชผักและเลี้ยงสัตว์ ควาย วัว หมู เป็ด ไก่พื้นเมือง เป็นอาชีพเสริม

### สรุปยอดผู้ปลูกข้าว ปี พ.ศ. ๒๕๖๑

ลำดับ	บ้าน	ครัวเรือน	จำนวนแปลงที่ปลูก	พื้นที่เพาะปลูก	พื้นที่เก็บเกี่ยว
๑	สระชุด	๑๓๐	๑๖๘	๑,๒๗๑.๔๔	๑,๒๗๑.๔๔
๒	อ้อ	๒๑๗	๔๔๘	๓,๐๔๗.๒๑	๓,๐๔๖.๙๖
๓	ม่วงน้อย	๓๑๔	๕๓๘	๓,๕๑๙.๐๐	๓,๕๑๗.๕๐
๔	ตั้งใจ	๑๒๘	๒๓๙	๑,๘๑๘.๑๔	๑,๘๑๘.๑๔



๕	สายสนอง	๑๘๒	๓๒๓	๑,๘๖๘.๙๐	๑,๘๖๗.๙๐
๖	แคนบน	๒๘๘	๔๒๕	๓,๗๑๖.๐๐	๓,๗๑๖.๐๐
๗	ตลิ่งชัน	๕๘	๙๑	๔๙๒.๒	๔๙๒.๒
๘	จี่ว	๕๓	๑๓๕	๗๒๙.๓๒	๗๒๙.๓๒
๙	สำโรง	๔๐	๖๙	๕๗๙.๐๐	๕๗๙.๐๐
๑๐	พลับ	๙๓	๑๖๑	๑,๒๐๗.๐๕	๑,๒๐๗.๐๕
๑๑	ดงสำราญ	๑๓๔	๑๖๑	๑,๖๙๒.๕๕	๑,๖๙๒.๕๕
รวม		๑,๖๓๗	๒,๗๕๘	๑๙,๙๔๐	๑๙,๙๓๗

ที่มา : สำนักงานเกษตรอำเภอชุมพลบุรี จังหวัดสุรินทร์

พื้นที่เพาะปลูก ๓๑.๙๐๔ ตารางกิโลเมตรจาก พื้นที่เทศบาลตำบลสระซุดทั้งหมด ๕๒.๓๕ ตารางกิโลเมตร คิดเป็นร้อยละ ๗๕.๓๓ ของพื้นที่เทศบาลตำบลสระซุด

พื้นที่เพาะปลูกอ้อย ปี พ.ศ. ๒๕๖๓ จำนวน ๒๑๘ ไร่ คิดเป็น ๐.๓ ตารางกิโลเมตรจาก พื้นที่เทศบาลตำบลสระซุดทั้งหมด ๕๒.๓๕ ตารางกิโลเมตร คิดเป็นร้อยละ ๐.๖ ของพื้นที่เทศบาลตำบลสระซุด

ที่มา : สำนักงานเกษตรอำเภอชุมพลบุรี จังหวัดสุรินทร์

พื้นที่เพาะปลูกอ้อย ปี พ.ศ. ๒๕๖๔ จำนวน ๑๕๒.๕ ไร่ คิดเป็น ๐.๒ ตารางกิโลเมตรจาก พื้นที่เทศบาลตำบลสระซุดทั้งหมด ๕๒.๓๕ ตารางกิโลเมตร คิดเป็นร้อยละ ๐.๔ ของพื้นที่เทศบาลตำบลสระซุด

ที่มา : สำนักงานเกษตรอำเภอชุมพลบุรี จังหวัดสุรินทร์ ข้อมูล ณ วันที่ ๒๙ กันยายน ๒๕๖๔

#### สรุปยอดผู้ปลูกข้าว ปี พ.ศ. ๒๕๖๔

ลำดับ	บ้าน	ครัวเรือน	จำนวนแปลงที่ปลูก	พื้นที่เพาะปลูก	พื้นที่เก็บเกี่ยว
๑	สระซุด	๑๓๔	๒๔๘	๑,๓๔๒.๗๓	๑,๓๑๑.๙๘
๒	อ้อ	๒๒๐	๔๗๙	๓,๐๔๓.๖๖	๓,๐๓๑.๔๕
๓	ม่วงน้อย	๓๑๓	๕๓๔	๓,๔๖๗.๖๗	๓,๕๕๕
๔	ตี่งใจ	๑๓๔	๒๕๘	๑,๘๙๔.๒๐	๑,๙๐๐.๑๖
๕	สายสนอง	๒๐๓	๓๗๑	๒,๑๓๙.๕๒	๒,๐๗๑.๑๙
๖	แคนบน	๓๐๓	๔๖๗	๓,๘๒๓.๖๙	๓,๘๔๗.๖๖
๗	ตลิ่งชัน	๖๗	๑๐๓	๕๗๗.๕	๕๖๔
๘	จี่ว	๗๐	๑๗๔	๙๙๕.๘๘	๙๑๘
๙	สำโรง	๔๕	๗๕	๕๙๒.๑๕	๖๐๒.๗๕
๑๐	พลับ	๙๕	๑๖๕	๑,๒๑๑.๕๒	๑,๑๙๓
๑๑	ดงสำราญ	๑๓๔	๒๙๘	๑,๕๔๖.๗	๑,๗๗๔
รวม		๑,๕๖๒	๓,๑๗๒	๒๐,๖๓๕.๒๐	๒๐,๖๓๕.๒๐

ที่มา : สำนักงานเกษตรอำเภอชุมพลบุรี จังหวัดสุรินทร์ ข้อมูล ณ วันที่ ๒๙ กันยายน ๒๕๖๔

พื้นที่เพาะปลูกข้าว ๓๓.๐ ตารางกิโลเมตรจาก พื้นที่เทศบาลตำบลสระซุดทั้งหมด ๕๒.๓๕ ตารางกิโลเมตร คิดเป็นร้อยละ ๖๓.๐ ของพื้นที่เทศบาลตำบลสระซุด

ปริมาณผลผลิตเฉลี่ยต่อไร่ของข้าวตำบลสระซุด

จำนวนผลผลิตข้าวในตำบลสระซุด ข้าวสด ๔๕๐-๕๕๐ กก./ไร่ จำนวนที่เพาะปลูก จำนวน ๒๐,๖๓๕ ไร่ จะได้ ๕๐๐ กก./ไร่ คูณ ๒๐,๖๓๕ ไร่ จำนวน ๑๐,๓๑๗,๕๐๐ กิโลกรัม/ปี

ราคาข้าวประมาณ ๑๐ บาท/กิโลกรัม จำนวนเงินที่ได้จากการขายข้าวประมาณ ๑๐๓,๑๗๕,๐๐๐ บาท/ปี

## ๖.๒ การประมง

ประชาชนมีอาชีพหาปลาในแม่น้ำมูล เลี้ยงปลา กบ เกษตรกรผู้เลี้ยงปลา มีจำนวน ๑๐๗ ราย เนื้อที่ประมาณ ๕๒ ไร่ เลี้ยงแบบบ่อดิน กระชัง และบ่อซีเมนต์

ที่มา : สำนักงานประมงอำเภอชุมพลบุรี จังหวัดสุรินทร์ ข้อมูล ณ วันที่ ๒๙ กันยายน ๒๕๖๔

## ๖.๓ การปศุสัตว์

เกษตรกรผู้เลี้ยงสัตว์ จำนวน ๕๓๙ รายแยกเป็น

- |                                      |                 |
|--------------------------------------|-----------------|
| ๑. เกษตรกรเลี้ยงโคเนื้อ ๒๙๗ ราย      | จำนวน ๒,๑๐๗ ตัว |
| ๒. เกษตรกรเลี้ยงกระบือ ๓๔ ราย        | จำนวน ๓๕๕ ตัว   |
| ๓. เกษตรกรเลี้ยงสุกร ๒๖ ราย          | จำนวน ๒๗๒ ตัว   |
| ๔. เกษตรกรเลี้ยงไก่พื้นเมือง ๓๗๓ ราย | จำนวน ๑,๔๖๓ ตัว |
| ๕. เกษตรกรเลี้ยงไก่เนื้อ ๒ ราย       | จำนวน ๓๓ ตัว    |
| ๖. เกษตรกรเลี้ยงไก่ไข่ ๘ ราย         | จำนวน ๑๗๖ ตัว   |

ที่มา : สำนักงานปศุสัตว์อำเภอชุมพลบุรี จังหวัดสุรินทร์ ข้อมูล ณ วันที่ ๒๙ กันยายน ๒๕๖๔

## ๖.๔ การบริการ

-

## ๖.๕ การท่องเที่ยว

การท่องเที่ยว เทศบาลตำบลสระซุดเป็นตำบลเล็กๆ ไม่มีแหล่งท่องเที่ยวที่สำคัญ มีแต่การท่องเที่ยวเชิงการเกษตร

## ๖.๖ อุตสาหกรรม

มีบริษัทผลิตและจำหน่ายแบ่งทำขนมจีน ๑ แห่ง

บริษัทชุมพลทรัพย์อุดมจำกัด ตั้งอยู่ หมู่ที่ ๒ บ้านอ้อ ตำบลสระซุด อำเภอชุมพลบุรี จังหวัดสุรินทร์

## ๖.๗ การพาณิชย์และกลุ่มอาชีพ

๑. กลุ่มศูนย์ข้าวชุมชนบ้านสระซุด
๒. กลุ่มศูนย์ข้าวชุมชนบ้านม่วงน้อย
๓. กลุ่มเพาะเห็ดฟางบ้านสายสนอง
๔. กลุ่มปลูกผักปลอดสารพิษสร้างรายได้บ้าน

แคนบน

๕. กลุ่มทอเสื้อกบ้านม่วงน้อย
๖. กลุ่มทอผ้าไหมบ้านตลิ่งชัน
๗. กลุ่มผู้ปลูกอ้อยตำบลสระซุด
๘. กลุ่มทอผ้าไหมบ้านแคนบน
๙. กลุ่มเลี้ยงไก่บ้านตลิ่งชัน
๑๐. กลุ่มร้านค้าชุมชนบ้านจิว
๑๑. กลุ่มกองทุนหมู่บ้าน หมู่ที่ ๑ - ๑๑

## ๖.๘ แรงงาน

## เทศบาลตำบลสระขุดมีอาชีพรับจ้างทั่วไป นอกจากอาชีพทำนา

### ๗. ศาสนา ประเพณี วัฒนธรรม

#### ๗.๑ การนับถือศาสนา

ประชาชนส่วนใหญ่ นับถือศาสนาพุทธ

#### ๗.๒ ประเพณีและงานประจำปี

๑. ประเพณีบุญเผาตุน สมโภชพระเจ้าใหญ่วัดโพธิ์ทองสุวรรณาวาส บ้านสระขุด หมู่ที่ ๑ ตำบลสระขุด อำเภอชุมพลบุรี จังหวัดสุรินทร์
๒. ประเพณีบวชภาคฤดูร้อน (เรียนรู้ธรรม เรียนรู้วัด เรียนรู้ชุมชน) วัดอัมพวัน บ้านอ้อ หมู่ที่ ๒ ตำบลสระขุด อำเภอชุมพลบุรี จังหวัดสุรินทร์
๓. ประเพณีสมโภชพระบรมสารีริกธาตุประจำปี วัดเกาะแก้วยานนาวา บ้านม่วงน้อย หมู่ที่ ๓ ตำบลสระขุด อำเภอชุมพลบุรี จังหวัดสุรินทร์
๔. ประเพณีเข้าพรรษาประจำปี บ้านตั้งใจ หมู่ที่ ๔ ตำบลสระขุด อำเภอชุมพลบุรี จังหวัดสุรินทร์
๕. ประเพณีบุญกองข้าวประจำปี วัดสายสนอง บ้านสายสนอง หมู่ที่ ๕ ตำบลสระขุด อำเภอชุมพลบุรี จังหวัดสุรินทร์
๖. ประเพณีบุญเบิกบ้าน แห่งพระเจ้าใหญ่ (บุญข้าฮะ) บ้านแคนบน หมู่ที่ ๖ ตำบลสระขุด อำเภอชุมพลบุรี จังหวัดสุรินทร์
๗. ประเพณีแซนโฎนตา บ้านงิ้ว หมู่ที่ ๘ ตำบลสระขุด อำเภอชุมพลบุรี จังหวัดสุรินทร์
๘. ประเพณีสงกรานต์หมู่ที่ ๗ ตำบลสระขุด อำเภอชุมพลบุรี จังหวัดสุรินทร์
๙. ประเพณีสวดมนต์ข้ามปี บ้านสำโรง หมู่ที่ ๙ ตำบลสระขุด อำเภอชุมพลบุรี จังหวัดสุรินทร์
๑๐. ประเพณีสมโภชพระพุทธรูปใหญ่ประจำปี วัดใหม่หนองบัวแก้ว บ้านพลับ หมู่ที่ ๑๐ ตำบลสระขุด อำเภอชุมพลบุรี จังหวัดสุรินทร์
๑๑. ประเพณีลอยกระทง บ้านดงสำราญ หมู่ที่ ๑๑ ตำบลสระขุด อำเภอชุมพลบุรี จังหวัดสุรินทร์
๑๒. ประเพณีตักบาตรเทโววันออกพรรษา ๑๓. ประเพณีวันสารทเดือนสิบ
๑๔. ประเพณีประดับข้าวประดับดิน ๑๕. ประเพณีสงกรานต์ ๑๖. ประเพณีแห่เทียนพรรษา

#### ๗.๓ ภูมิปัญญาท้องถิ่น ภาษาถิ่น

##### ภูมิปัญญาท้องถิ่น

- การทอเสื่อกก เครื่องจักรสาน เครื่องดักปลา

##### ภาษาถิ่น

- ภาษาลาว ภาษาเขมร ภาษาไทย

#### ๗.๔ สินค้าพื้นเมืองและของที่ระลึก

- ปลาเนื้ออ่อน ข้าวหอมมะลิ ข้าว กข. ๑๕ ผ้าไหม และเสื่อกก

#### ๘. ทรัพยากรธรรมชาติ

## ๘.๑ น้ำ

พื้นที่มีแม่น้ำมูลไหลผ่าน ห้วยลำพังชู ห้วยจิ้วและคลองต่างๆเชื่อมแม่น้ำมูล แหล่งน้ำ สาธารณประโยชน์ที่สำคัญ เช่น กุดพลับ กุดอ้อ กุดอีโสง หนองพลับ และห้วย หนองน้ำต่าง ฯลฯ

## ๘.๒ ป่าไม้

พื้นที่ตำบลสระซุด มีต้นไม้เศรษฐกิจ ไม้ยูคา ไม้ผลต่างๆ

## ๘.๓ ภูเขา

เทศบาลตำบลสระซุดเป็นที่ราบ ไม่มีภูเขา

## ๘.๔ คุณภาพของทรัพยากรธรรมชาติ

ทรัพยากรธรรมชาติน้ำ เป็นสิ่งจำเป็นที่สุดของประชาชนในเขตเทศบาลตำบลสระซุด

## ๙. เศรษฐกิจพอเพียงท้องถิ่น (ด้านการเกษตรและแหล่งน้ำ )

### ๙.๑ ข้อมูลพื้นฐานของหมู่บ้าน

หมู่ที่ ๑ บ้านสระซุด, หมู่ที่ ๒ บ้านอ้อ, หมู่ที่ ๓ บ้านม่วงน้อย, หมู่ที่ ๔ บ้านตั้งใจ, หมู่ที่ ๕ บ้านสายสนอง, หมู่ที่ ๖ บ้านแคนบน, หมู่ที่ ๗ บ้านตลิ่งชัน, หมู่ที่ ๘ บ้านจิ้ว , หมู่ที่ ๙ บ้านลำโรง, หมู่ที่ ๑๐ บ้านพลับและหมู่ที่ ๑๑ บ้านดงสำราญ

### ๙.๒ ข้อมูลด้านการเกษตร

พื้นที่เป็นที่ราบและที่ราบลุ่มแม่น้ำมูลเหมาะสำหรับการปลูกข้าวหอมมะลิ พืชอื่นๆในฤดูแล้งเพราะสามารถผันน้ำจากแม่น้ำมูลมาใช้ได้ และเลี้ยง วัว ควาย เป็ด ไก่พันธุ์พื้นเมือง เป็นต้น

### ๙.๓ ข้อมูลด้านแหล่งน้ำทางการเกษตร

พื้นที่มีแม่น้ำมูล ไหลผ่าน ห้วยลำพังชู ห้วยจิ้วและคลองต่างๆเชื่อมแม่น้ำมูล แหล่งน้ำ สาธารณประโยชน์ที่สำคัญ เช่นกุดพลับ กุดอ้อ กุดตะโฆง กุดปลาเข็ง กุดเกาะ หนองน้ำต่าง ฯลฯ

### ๙.๔ ข้อมูลด้านแหล่งน้ำกิน น้ำใช้ (หรือน้ำเพื่อการอุปโภค บริโภค)

มีระบบประปาหมู่บ้าน จำนวน ๗ แห่งและระบบผลิตน้ำดื่มน้ำใต้ดิน จำนวน ๑ แห่ง

๑. ประปาบ้านอ้อแหล่งน้ำ คือ แม่น้ำมูล
๒. ประปาบ้านแคนบน แหล่งน้ำ คือ สระประปาบ้านแคนบน
๓. ประปาบ้านจิ้ว แหล่งน้ำ คือ ห้วยจิ้ว
๔. ประปาบ้านพลับ แหล่งน้ำ คือ กุดพลับ
๕. ประปาบ้านดงสำราญ แหล่งน้ำ คือ ห้วยลำพังชู
๖. ประปาบ้านตลิ่งชัน แหล่งน้ำ คือ กุดพลับและแม่น้ำมูล
๗. ประปาบ้านม่วงน้อย แหล่งน้ำ คือ ห้วยลำพังชู
๘. ระบบผลิตน้ำดื่มน้ำใต้ดินบ้านพลับเพื่อจำหน่าย (กองทุนหมู่บ้าน)

## ส่วนที่ ๒ ยุทธศาสตร์องค์การปกครองส่วนท้องถิ่น

การวางแผนยุทธศาสตร์การพัฒนาของเทศบาลตำบลสระชุดในระยะ ๕ ปี แผนพัฒนาท้องถิ่น (พ.ศ. ๒๕๖๖-๒๕๗๐) ยึดหลักและแนวคิดการพัฒนาที่สอดคล้องและเชื่อมโยงกับแนวนโยบายและทิศทางการพัฒนาในระดับต่างๆ ทั้งแผนพัฒนาเศรษฐกิจและสังคมแห่งชาติฉบับที่ ๑๓ แนวนโยบายรัฐบาลยุทธศาสตร์การพัฒนากลุ่มจังหวัด แผนพัฒนาจังหวัดสุรินทร์และนโยบายนายกเทศมนตรีตำบลสระชุดที่ได้แถลงต่อสภาเทศบาลตำบลสระชุดตลอดจนภารกิจและอำนาจหน้าที่ของเทศบาลตำบลสระชุดที่บัญญัติไว้ในพระราชบัญญัติและกฎหมายที่เกี่ยวข้องนอกจากนี้ยังคำนึงถึงศักยภาพการพัฒนาของเทศบาลตำบลสระชุดและปัญหาความต้องการของประชาชนในพื้นที่เพื่อยกระดับคุณภาพชีวิตของประชาชนในเทศบาลตำบลสระชุดให้อยู่ดีมีสุข ควบคู่ไปกับการพัฒนาความสมดุลทุกมิติการพัฒนาเพื่อให้เทศบาลตำบลสระชุดเป็นเมืองน่าอยู่ ประชาชนมีความสุข โดยทิศทางการพัฒนาในระดับต่างๆ ที่สัมพันธ์กับกรอบแนวคิดในการวางแผนพัฒนาเทศบาลตำบลสระชุดที่สำคัญดังนี้

### ๑. ความสัมพันธ์แผนพัฒนาระดับมหภาค

#### ๑.๑. ยุทธศาสตร์ชาติ ๒๐ ปี

ยุทธศาสตร์ชาติ ๒๐ ปี (พ.ศ. ๒๕๖๑ - ๒๕๘๐) ๖ ด้าน

๑. ยุทธศาสตร์ด้านความมั่นคง
๒. ยุทธศาสตร์ด้านการสร้างความสามารถในการแข่งขัน
๓. ยุทธศาสตร์การพัฒนาและเสริมสร้างศักยภาพคน
๔. ยุทธศาสตร์ด้านการสร้างโอกาสความเสมอภาคและเท่าเทียมกันทางสังคม
๕. ยุทธศาสตร์ด้านการสร้างการเติบโตบนคุณภาพชีวิตที่เป็นมิตรกับสิ่งแวดล้อม
๖. ยุทธศาสตร์ด้านการปรับสมดุลและพัฒนาระบบการบริหารจัดการภาครัฐ

นโยบายด้านการบริหารราชการแผ่นดินของคณะรัฐมนตรีพลเอกประยุทธ์ จันทร์โอชา

นายกรัฐมนตรีที่แถลงต่อสภานิติบัญญัติแห่งชาติ วันศุกร์ ที่ ๑๒ กันยายน ๒๕๕๗

๑. การปกป้องและเชิดชูสถาบันพระมหากษัตริย์
๒. การรักษาความมั่นคงของรัฐและการต่างประเทศ
๓. การลดความเหลื่อมล้ำของสังคมและการสร้างโอกาสการเข้าถึงบริการของรัฐ
๔. การศึกษาและเรียนรู้การทฤษฎีความรู้ทางศิลปและวัฒนธรรม
๕. การยกระดับคุณภาพด้านสาธารณสุขและสุขภาพของประชาชน
๖. การเพิ่มศักยภาพทางเศรษฐกิจของประเทศ
๗. การส่งเสริมบทบาทและการใช้โอกาสในประชาคมอาเซียน
๘. การพัฒนาและส่งเสริมการใช้ประโยชน์จากวิทยาศาสตร์ เทคโนโลยีการวิจัยและ

พัฒนาและนวัตกรรม

๙. การรักษาความมั่นคงของฐานทรัพยากรและการสร้างสมดุลระหว่างการอนุรักษ์กับการใช้ประโยชน์อย่างยั่งยืน

๑๐. การส่งเสริมการบริหารราชการแผ่นดินที่มีธรรมาภิบาลและการป้องกันปราบปรามการทุจริตและประพฤติมิชอบในภาครัฐ

## ๑๑. การปรับปรุงกฎหมายและกระบวนการยุติธรรม

### ๑.๒ แผนพัฒนาเศรษฐกิจและสังคมแห่งชาติ ฉบับที่ ๑๓ ( พ.ศ.๒๕๖๖-๒๕๗๐)

แผนพัฒนาเศรษฐกิจและสังคมแห่งชาติ ฉบับที่ ๑๓ (พ.ศ. ๒๕๖๖ – ๒๕๗๐) มีสถานะเป็นแผนระดับที่ ๒ ซึ่งเป็นกลไกที่สำคัญในการแปลงยุทธศาสตร์ชาติไปสู่การปฏิบัติ และใช้เป็นกรอบสำหรับการจัดทำแผนระดับที่ ๓ เพื่อให้การดำเนินงานของภาคีการพัฒนาที่เกี่ยวข้องสามารถสนับสนุนการบรรลุเป้าหมายตามยุทธศาสตร์ชาติ ตามกรอบระยะเวลาที่คาดหวังไว้ได้ โดยพระราชบัญญัติสภาพัฒนาการเศรษฐกิจและสังคมแห่งชาติ พ.ศ. ๒๕๖๑ บัญญัติให้แผนพัฒนาเศรษฐกิจและสังคมแห่งชาติ ฉบับที่ ๑๒ มีผลบังคับใช้ตั้งแต่วันที่ ๓๐ กันยายน ๒๕๖๕ ส่งผลให้กรอบระยะเวลา ๕ ปีของแผนพัฒนาเศรษฐกิจและสังคมแห่งชาติ ฉบับที่ ๑๓ เริ่มต้น ณ วันที่ ๑ ตุลาคม ๒๕๖๕ ครอบคลุมปีงบประมาณ พ.ศ. ๒๕๖๖ – ๒๕๗๐ ซึ่งเป็นระยะ ๕ ปีที่สอง ของยุทธศาสตร์ชาติ

\*\*\*มิติภาคการผลิตและบริการเป้าหมาย

หมวดหมู่ที่ ๑ ไทยเป็นประเทศชั้นนำด้านสินค้าเกษตรและเกษตรแปรรูปมูลค่าสูง

หมวดหมู่ที่ ๒ ไทยเป็นจุดหมายของการท่องเที่ยวที่เน้นคุณภาพและความยั่งยืน

หมวดหมู่ที่ ๓ ไทยเป็นฐานการผลิตยานยนต์ไฟฟ้าที่สำคัญของโลก

หมวดหมู่ที่ ๔ ไทยเป็นศูนย์กลางทางการแพทย์และสุขภาพมูลค่าสูง

หมวดหมู่ที่ ๕ ไทยเป็นประตูการค้าการลงทุนและยุทธศาสตร์ทางโลจิสติกส์ที่สำคัญของภูมิภาค

หมวดหมู่ที่ ๖ ไทยเป็นศูนย์กลางอุตสาหกรรมอิเล็กทรอนิกส์อัจฉริยะและอุตสาหกรรมดิจิทัล

ของอาเซียน

\*\*\*\*\*มิติโอกาสและความเสมอภาคทางเศรษฐกิจและสังคม

หมวดหมู่ที่ ๗ ไทยมี SMEs ที่เข้มแข็งมีศักยภาพสูงและสามารถแข่งขันได้

หมวดหมู่ที่ ๘ ไทยมีพื้นที่และเมืองอัจฉริยะที่น่าอยู่ปลอดภัยเติบโตได้อย่างยั่งยืน

หมวดหมู่ที่ ๙ ไทยมีความยากจนข้ามรุ่นลดลงและมีความคุ้มครองทางสังคมที่เพียงพอ

เหมาะสม

\*\*\*\*\*มิติความยั่งยืนของทรัพยากรธรรมชาติและสิ่งแวดล้อม

หมวดหมู่ที่ ๑๐ ไทยมีเศรษฐกิจหมุนเวียนและสังคมคาร์บอนต่ำ

หมวดหมู่ที่ ๑๑ ไทยสามารถลดความเสี่ยงและผลกระทบจากภัยธรรมชาติและ การเปลี่ยนแปลง

สภาพภูมิอากาศ

\*\*\*\*\*มิติปัจจัยผลักดันการพลิกโฉมประเทศ

หมวดหมู่ที่ ๑๒ ไทยมีกำลังคนสมรรถนะสูงมุ่งเรียนรู้อย่างต่อเนื่องตอบสนองต่อโจทย์การพัฒนาแห่ง

อนาคต

หมวดหมู่ที่ ๑๓ ไทยมีภาครัฐที่ทันสมัยมีประสิทธิภาพและตอบโจทย์ประชาชน

### ๑.๓ เป้าหมายการพัฒนาที่ยั่งยืน (Sustainable Development Goals : SDGs)

มีทั้งหมด ๑๗ เป้าหมาย (Goals) ประกอบด้วย

เป้าหมายที่ ๑ : ขจัดความยากจนทุกรูปแบบในทุกพื้นที่

เป้าหมายที่ ๒ : ยุติความหิวโหย บรรลุความมั่นคงทางอาหารและยกระดับโภชนาการและส่งเสริมเกษตรกรรมที่ยั่งยืน

เป้าหมายที่ ๓ : สร้างหลักประกันว่าคนมีชีวิตที่มีสุขภาพดีและส่งเสริมความเป็นอยู่ที่ดีสำหรับทุกคนในทุกวัย

เป้าหมายที่ ๔ : สร้างหลักประกันว่าทุกคนมีการศึกษาที่มีคุณภาพอย่างครอบคลุมและเท่าเทียม และสนับสนุนโอกาสในการเรียนรู้ตลอดชีวิต

เป้าหมายที่ ๕ : บรรลุความเท่าเทียมระหว่างเพศ และเสริมอำนาจให้แก่สตรีและเด็กหญิง

เป้าหมายที่ ๖ : สร้างหลักประกันว่าจะมีการจัดให้มีน้ำและสุขอนามัยสำหรับทุกคนและมีการบริหารจัดการที่ยั่งยืน

เป้าหมายที่ ๗ : สร้างหลักประกันให้ทุกคนสามารถเข้าถึงพลังงานสมัยใหม่ที่ยั่งยืนในราคาที่ย่อมเยา

เป้าหมายที่ ๘ : ส่งเสริมการเติบโตทางเศรษฐกิจที่ต่อเนื่อง ครอบคลุม และยั่งยืน การจ้างงานเต็มที่ มีผลิตภาพ และการมีงานที่เหมาะสมสำหรับทุกคน

เป้าหมายที่ ๙ : สร้างโครงสร้างพื้นฐานที่มีความทนทาน ส่งเสริมการพัฒนาอุตสาหกรรมที่ครอบคลุมและยั่งยืน และส่งเสริมนวัตกรรม

เป้าหมายที่ ๑๐ : ลดความไม่เสมอภาคภายในประเทศและระหว่างประเทศ

เป้าหมายที่ ๑๑ : ทำให้เมืองและการตั้งถิ่นฐานของมนุษย์มีความครอบคลุม ปลอดภัย มีภูมิคุ้มกันและยั่งยืน

เป้าหมายที่ ๑๒ : สร้างหลักประกันให้มีรูปแบบการผลิตและการบริโภคที่ยั่งยืน

เป้าหมายที่ ๑๓ : ปฏิบัติการอย่างเร่งด่วนเพื่อต่อสู้การเปลี่ยนแปลงสภาพภูมิอากาศและผลกระทบที่เกิดขึ้น

เป้าหมายที่ ๑๔ : อนุรักษ์และใช้ประโยชน์จากมหาสมุทร ทะเล และทรัพยากรทางทะเลอย่างยั่งยืนเพื่อการพัฒนาที่ยั่งยืน

เป้าหมายที่ ๑๕ : ปกป้อง ฟื้นฟู และสนับสนุนการใช้ระบบนิเวศบนบกอย่างยั่งยืน จัดการป่าไม้อย่างยั่งยืนต่อสู้การกลายสภาพเป็นทะเลทราย หยุดการเสื่อมโทรมของที่ดินและฟื้นสภาพดิน และหยุดยั้งการสูญเสียดiversity ความหลากหลายทางชีวภาพ

เป้าหมายที่ ๑๖ : ส่งเสริมสังคมที่สงบสุขและครอบคลุมเพื่อการพัฒนาที่ยั่งยืน ให้ทุกคนเข้าถึงความยุติธรรม และสร้างสถาบันที่มีประสิทธิภาพ รับผิดชอบ และครอบคลุมในทุกระดับ

เป้าหมายที่ ๑๗ : เสริมความเข้มแข็งให้แก่กลไกการดำเนินงานและฟื้นฟูหุ้นส่วนความร่วมมือระดับโลกเพื่อการพัฒนาที่ยั่งยืน

**๑.๔ แผนพัฒนาภาค / แผนพัฒนากลุ่มจังหวัด / แผนพัฒนาจังหวัดยุทธศาสตร์การพัฒนาพื้นที่  
แผนพัฒนากลุ่มจังหวัดภาคตะวันออกเฉียงเหนือตอนล่าง ๑**

(นครราชสีมา ชัยภูมิ บุรีรัมย์ สุรินทร์) พ.ศ. ๒๕๖๑ – ๒๕๖๕ ฉบับทบทวน ป พ.ศ. ๒๕๖๕

วิสัยทัศน์

“ศูนย์กลางของเกษตรอุตสาหกรรม ผลิตภัณฑ์ใหม่ ท่องเที่ยวอารยธรรมขอมและสังคมเป็นสุข”

พันธกิจ (Mission)

๑) ส่งเสริมการผลิตและแปรรูปข้าวหอมมะลิ

๒) ส่งเสริมและพัฒนาการผลิตมันสำปะหลังเพื่ออุตสาหกรรมอาหารและพลังงานทดแทน

- ๓) ส่งเสริมการเลี้ยงโคเนื้อ กระบือ และแพะ และแปรรูปเชิงคุณภาพ
  - ๔) ส่งเสริมการเรียนรู้การปฏิบัติตามหลักปรัชญาเศรษฐกิจพอเพียง
  - ๕) ส่งเสริมศักยภาพการผลิตและการตลาดผลิตภัณฑ์ใหม่
  - ๖) ส่งเสริมการท่องเที่ยว ให้ได้รับความนิยม และบริหารจัดการให้มีศักยภาพ
  - ๗) ส่งเสริมและพัฒนาการค้าการลงทุน และค้าชายแดน
  - ๘) ส่งเสริมการพัฒนาด้านสังคม
- ประเด็นการพัฒนา

๑. การพัฒนาขีดความสามารถเกษตรกรอุตสาหกรรมครบวงจร

วัตถุประสงค์

เพื่อเป็นศูนย์กลางด้านเกษตรปลอดภัย และอุตสาหกรรมแปรรูปสินค้าเกษตร  
แนวทางการพัฒนา

๑. พัฒนาและบริหารจัดการน้ำเพื่อการเกษตร
๒. ส่งเสริมและพัฒนาระบบโลจิสติกส์และการกระจายสินค้าในภูมิภาค
๓. ส่งเสริมการบริหารจัดการพื้นที่เกษตรกรรมให้เหมาะสม
๔. ยกระดับสินค้าเกษตรเข้าสู่ระบบมาตรฐาน
๕. ส่งเสริมการเกษตรผสมผสานตามแนวทางเศรษฐกิจพอเพียง
๖. ส่งเสริมการใช้นวัตกรรมและพลังงานทดแทน
๗. ส่งเสริมการแปรรูปผลผลิตเพื่อสร้างมูลค่าเพิ่ม
๘. สนับสนุนให้มีการรวมกลุ่มการผลิตและจำหน่าย
๙. ยกระดับความสามารถในการแข่งขันด้านการตลาดสินค้าเกษตร
๑๐. ส่งเสริมอาชีพการเลี้ยงสัตว์คุณภาพสูง

๒. การพัฒนาอุตสาหกรรมการท่องเที่ยว และผลิตภัณฑ์ใหม่

วัตถุประสงค์

๑. เพื่อเป็นแหล่งท่องเที่ยวที่มีคุณภาพ มีความสะดวก และปลอดภัย
๒. เพื่อให้กลุ่มผู้ผลิตและผู้ประกอบการใหม่มีรายได้จากการจำหน่ายผลิตภัณฑ์ใหม่เพิ่มขึ้น

แนวทางการพัฒนา

๑. พัฒนาโครงสร้างพื้นฐานและสิ่งอำนวยความสะดวก
๒. พัฒนาสินค้าและบริการทางการท่องเที่ยว
๓. พัฒนาบุคลากรด้านการท่องเที่ยว
๔. สร้างความเชื่อมั่นและความปลอดภัยให้นักท่องเที่ยว
๕. พัฒนาและฟื้นฟูแหล่งท่องเที่ยว
๖. ส่งเสริมการท่องเที่ยวเชิงกีฬา
๗. ส่งเสริมการท่องเที่ยวตามรอยช้าง
๘. ส่งเสริมพัฒนา การค้า การลงทุน การค้าชายแดน
๙. ส่งเสริมการท่องเที่ยววิถีชุมชน
๑๐. ส่งเสริมนวัตกรรมการท่องเที่ยว ประชาสัมพันธ์ และการตลาด
๑๑. เพิ่มประสิทธิภาพกระบวนการผลิตใหม่ให้มีคุณภาพ



๑๒. ส่งเสริมการตลาดและการประชาสัมพันธ์การท่องเที่ยวและผลิตภัณฑ์ใหม่

๑๓. พัฒนาผลิตภัณฑ์ใหม่ให้มีคุณภาพและมาตรฐาน

๓. ยุทธศาสตร์การพัฒนาคุณภาพชีวิต

วัตถุประสงค์

๑. เพื่อให้เด็กปฐมวัยมีพัฒนาการทางด้านร่างกายและสติปัญญาดีขึ้น

๒. เพื่อให้ผู้สูงอายุสามารถพึ่งพาตนเองได้ แข็งแรง มีความสุข

แนวทางการพัฒนา

๑. พัฒนา สนับสนุน กิจกรรมการลงทุนพัฒนาด้านสังคม เพื่อยกระดับคุณภาพชีวิต

๒. ส่งเสริมอาชีพ ทักษะชีวิต และส่งเสริมสร้างศักยภาพการพึ่งพาตนเอง

๓. ส่งเสริมและพัฒนาตามแนวทางปรัชญาเศรษฐกิจพอเพียง

๔. ส่งเสริมและสนับสนุนการจัดกิจกรรมการเรียนรู้ที่เน้นตัวเด็กปฐมวัยเป็นสำคัญ

๕. ส่งเสริม และสร้างความร่วมมือในการพัฒนาครอบครัวสุขุมชนเข้มแข็ง

๑.๕ แผนพัฒนาจังหวัดสุรินทร์ พ.ศ. ๒๕๖๑ - ๒๕๖๕ (ฉบับทบทวนปี ๒๕๖๕)

เป้าหมายการพัฒนาของจังหวัดสุรินทร์ตามแผนพัฒนาจังหวัดสุรินทร์ พ.ศ. ๒๕๖๑ - ๒๕๖๕

(ฉบับทบทวน ปี ๒๕๖๕)

**“เมืองเกษตรอินทรีย์ ศูนย์เศรษฐกิจชายแดน ท่องเที่ยววิถีชุมชน ประชาชนมีคุณภาพชีวิตที่ดี”**  
ตัวชี้วัดความสำเร็จตามเป้าหมายการพัฒนาจังหวัดสุรินทร์

๑. จำนวนพื้นที่การเกษตรที่ได้รับการรับรองมาตรฐานเกษตรอินทรีย์เพิ่มขึ้น

๒. ร้อยละที่เพิ่มขึ้นของมูลค่าการค้าชายแดน

๓. ร้อยละที่เพิ่มขึ้นของรายได้จากการท่องเที่ยว

๔. จำนวนที่เพิ่มขึ้นของพื้นที่ป่าไม้จังหวัด

๕. คริวเรือนยากไร้เป้าหมายได้รับการยกระดับคุณภาพชีวิตตามเกณฑ์ขั้นพื้นฐาน

๖. ร้อยละของจำนวนคดีอาชญากรรมลดลง

๗. ปริมาณการกักเก็บน้ำเพิ่มขึ้น

ประเด็นการพัฒนาของจังหวัดสุรินทร์

ประเด็นการพัฒนาที่ ๑ การพัฒนาและส่งเสริมเกษตรอินทรีย์อย่างครบวงจร

๑) วัตถุประสงค์

๑. เพื่อเพิ่มพื้นที่เกษตรอินทรีย์

- ๒. เพื่อยกระดับสินค้าเกษตรอินทรีย์ให้ได้มาตรฐาน
- ๓. เพื่อเพิ่มช่องทางการจำหน่ายสินค้าเกษตรอินทรีย์
- ๒) ตัวชี้วัด/ค่าเป้าหมาย
  - ๑. จำนวนพื้นที่เกษตรอินทรีย์ที่เพิ่มขึ้น
  - ๒. จำนวนสินค้าเกษตรอินทรีย์ที่ได้มาตรฐานเพิ่มขึ้น
  - ๓. จำนวนช่องทางการจำหน่ายสินค้าเกษตรอินทรีย์เพิ่มขึ้น
- ๓) แนวทางการพัฒนา
  - ๑. ส่งเสริมสนับสนุนการใช้ผลการวิจัยและพัฒนาพันธุ์พืชและสัตว์มาดำเนินการ
  - ๒. ส่งเสริมการใช้เทคโนโลยีและนวัตกรรมเพื่อเพิ่มประสิทธิภาพการผลิต
  - ๓. พัฒนาปัจจัยพื้นฐานการผลิต และเกษตรกร
  - ๔. พัฒนาคุณภาพสินค้าเกษตรอินทรีย์ ลดต้นทุน เพิ่มผลผลิต
  - ๕. ส่งเสริมการแปรรูป และสร้างมูลค่าเพิ่มให้แก่สินค้าเกษตรอินทรีย์
  - ๖. การขนส่งและการบริหารจัดการสินค้าเกษตรอินทรีย์
  - ๗. พัฒนาระบบการตลาดเกษตรอินทรีย์

**ประเด็นการพัฒนาที่ ๒ การส่งเสริมและพัฒนาศักยภาพการค้า การลงทุน การบริการ และเชื่อมโยงเศรษฐกิจชายแดน**

- ๑) วัตถุประสงค์
  - ๑. เพื่อสร้างผู้ประกอบการเพิ่มขึ้น
  - ๒. เพื่อเพิ่มมูลค่าการค้าชายแดน
- ๒) ตัวชี้วัด/ค่าเป้าหมาย
  - ๑. จำนวนผู้ประกอบการเพิ่มขึ้นต่อปี
  - ๒. ร้อยละที่เพิ่มขึ้นของมูลค่าการค้าชายแดนเมื่อเทียบกับค่าเฉลี่ยปีฐาน
- ๓) แนวทางการพัฒนา
  - ๑. การพัฒนาศักยภาพการแข่งขันของผู้ประกอบการและผู้นำเข้า-ส่งออก
  - ๒. การพัฒนาโครงสร้างพื้นฐานบริเวณด่านศุลกากรให้เพียงพอสนับสนุนการจัดการด่านพรมแดนแบบ

เบ็ดเสร็จให้ได้มาตรฐานสากล

- ๓. การพัฒนาโครงสร้างพื้นฐานด้านการค้า การลงทุน และการบริการ
- ประเด็นการพัฒนาที่ ๓ การพัฒนาและส่งเสริมการท่องเที่ยววิถีชุมชน**

- ๑) วัตถุประสงค์
  - ๑. เพื่อเพิ่มรายได้จากการท่องเที่ยว
  - ๒. เพื่อเพิ่มจำนวนนักท่องเที่ยว
- ๒) ตัวชี้วัด/ค่าเป้าหมาย
  - ๑. ร้อยละที่เพิ่มขึ้นของรายได้จากการท่องเที่ยว
  - ๒. ร้อยละที่เพิ่มขึ้นของจำนวนนักท่องเที่ยว

๓) แนวทางการพัฒนา

๑. การพัฒนาตลาดการท่องเที่ยวและบริการแนววิถีใหม่ (New Normal)
๒. การพัฒนาบุคลากรด้านการท่องเที่ยวแนววิถีใหม่ (New Normal)
๓. การพัฒนาและเชื่อมโยงเส้นทางการท่องเที่ยวและบริการ
๔. การยกระดับการจัดงานมหัศจรรย์งานช้างสุรินทร์สู่ระดับโลก
๕. ยกระดับผลิตภัณฑ์ด้านการท่องเที่ยว
๖. พัฒนาแหล่งท่องเที่ยวในพื้นที่จังหวัดสุรินทร์เพิ่มขึ้นและได้มาตรฐาน

**ประเด็นการพัฒนาที่ ๔ การบริหารจัดการทรัพยากรธรรมชาติและสิ่งแวดล้อมอย่างยั่งยืน**

๑) วัตถุประสงค์

๑. เพื่อเพิ่มพื้นที่ป่าไม การบริหารจัดการน้ำ และรักษาสิ่งแวดล้อมให้สมดุล

๒) ตัวชี้วัด/ค่าเป้าหมาย

๑. จำนวนพื้นที่ป่าไม้เพิ่มขึ้น
๒. ร้อยละที่ลดลงของขยะมูลฝอย
๓. จำนวนชุมชน/หน่วยงานที่ใช้พลังงานทางเลือกเพิ่มขึ้น
๔. ปริมาณเก็บกักน้ำเพิ่มขึ้น

๓) แนวทางการพัฒนา

๑. การส่งเสริมการบริหารจัดการทรัพยากรธรรมชาติให้ยั่งยืน
๒. การส่งเสริมการบริหารจัดการขยะ
๓. การส่งเสริมการบริหารจัดการพลังงานทางเลือก
๔. การส่งเสริมการบริหารจัดการน้ำ

**ประเด็นการพัฒนาที่ ๕ การยกระดับคุณภาพชีวิตของประชาชน**

๑) วัตถุประสงค์

๑. เพื่อให้ประชาชนมีความสุขและสังคมร่มเย็น

๒) ตัวชี้วัด/ค่าเป้าหมาย

๑. อัตราผู้ป่วยรายใหม่ของโรคเบาหวาน/โรคความดันโลหิตสูงลดลง
๒. รายได้เฉลี่ยครัวเรือนยากจนเพิ่มขึ้น
๓. จำนวนตำบลต้นแบบจัดการตนเองเพิ่มขึ้น
๔. จำนวนคนทุกช่วงวัยและได้การพัฒนาฝึกอาชีพในชุมชน
๕. ครัวเรือนยากไร้เป้าหมายได้รับการยกระดับคุณภาพชีวิตตามเกณฑ์ขั้นพื้นฐาน

๓) แนวทางการพัฒนา

๑. การส่งเสริมสุขภาพ
๒. การป้องกันและควบคุมโรค
๓. การส่งเสริมเศรษฐกิจพอเพียง พัฒนาสังคม ชุมชน พัฒนาทักษะชีวิต
๔. การส่งเสริมอาชีพ

๕. พัฒนาทักษะอาชีพประชาชนทุกช่วงวัย
๖. ส่งเสริมการใช้นวัตกรรมเพื่อการพัฒนาทักษะอาชีพประชาชน
๗. จัดการสวัสดิการสังคมแบบมีส่วนร่วมในทุกช่วงวัย และยกระดับพื้นที่ต้นแบบทางสังคม
๘. ยกระดับคุณภาพชีวิตของครัวเรือนยากไร้ตามเกณฑ์ขั้นพื้นฐาน

### ประเด็นการพัฒนาที่ ๖ การเสริมสร้างความมั่นคงและความปลอดภัย

#### ๑) วัตถุประสงค์

๑. เพื่อสร้างความสัมพันธ์อันดีกับประเทศเพื่อนบ้าน
๒. เพื่อให้หมู่บ้าน/ชุมชน ที่ปลอดภัยาเสพติด
๓. เพื่อให้ประชาชนมีความปลอดภัยในชีวิตและทรัพย์สิน

#### ๒) ตัวชี้วัด/ค่าเป้าหมาย

๑. จำนวนครั้งที่เข้าร่วมกิจกรรมการแลกเปลี่ยนความสัมพันธ์อันดีกับประเทศเพื่อนบ้าน
๒. จำนวนหมู่บ้าน/ชุมชน ที่ปลอดภัยาเสพติด (หมู่บ้านสีขาว) เพิ่มขึ้น
๓. ร้อยละคดีอาชญากรรมลดลง
๔. จำนวนหมู่บ้านชายแดนที่มีความพร้อมในการเฝ้าระวังภัยคุกคาม

#### ๓) แนวทางการพัฒนา

๑. การส่งเสริมและพัฒนาความร่วมมือกับประเทศเพื่อนบ้าน
๒. การพัฒนาคน องค์กร เครือข่าย หมู่บ้าน/ชุมชน และหมู่บ้านตามแนวชายแดนเพื่อความมั่นคง ความสงบเรียบร้อยและห่างไกลยาเสพติด
๓. การรักษาความสงบเรียบร้อยและปลอดภัยในชีวิตและทรัพย์สินของประชาชน

### ๑.๖ ยุทธศาสตร์การพัฒนาขององค์การบริหารส่วนจังหวัดสุรินทร์

#### วิสัยทัศน์

“เมืองเกษตรอินทรีย์ ศูนย์เศรษฐกิจชายแดน ท่องเที่ยววิถีชุมชน ประชาชนมีคุณภาพชีวิตที่ดี”

#### พันธกิจ

๑. ส่งเสริมคุณภาพชีวิตประชาชนตามหลักปรัชญาเศรษฐกิจพอเพียง
๒. ส่งเสริมและพัฒนาอาชีพด้านการเกษตรและผลิตภัณฑ์ชุมชน
๓. ส่งเสริมและพัฒนาการท่องเที่ยวสุรินทร์
๔. ส่งเสริมการบริหารทรัพยากรธรรมชาติและสิ่งแวดล้อม
๕. ส่งเสริมการศึกษา กีฬาและนันทนาการ
๖. ส่งเสริมและอนุรักษ์ศิลปวัฒนธรรมท้องถิ่นวิถีคนสุรินทร์

#### เป้าประสงค์

“ประชาชนมีคุณภาพชีวิตดี มีความมั่นคง มั่งคั่ง และยั่งยืน”

#### ประเด็นยุทธศาสตร์

- ยุทธศาสตร์ที่ ๑ เพิ่มศักยภาพภาคการเกษตรอย่างครบวงจร
- ยุทธศาสตร์ที่ ๒ ยกระดับความสามารถในการแข่งขันทางด้านเศรษฐกิจและบริการ
- ยุทธศาสตร์ที่ ๓ การท่องเที่ยว กีฬา ศาสนาและวัฒนธรรม

- ยุทธศาสตร์ที่ ๔ การบริหารจัดการทรัพยากรธรรมชาติและสิ่งแวดล้อมอย่างยั่งยืน
- ยุทธศาสตร์ที่ ๕ การยกระดับคุณภาพชีวิตของประชาชน
- ยุทธศาสตร์ที่ ๖ การบริหารกิจการบ้านเมืองที่ดี

### เป้าประสงค์เชิงยุทธศาสตร์

#### ยุทธศาสตร์ที่ ๑ เพิ่มศักยภาพภาคการเกษตร

- เพื่อลดต้นทุนการผลิตและเพิ่มมูลค่าสินค้าเกษตรและผลิตภัณฑ์ชุมชน

#### ยุทธศาสตร์ที่ ๒ ยกระดับความสามารถในการแข่งขันทางด้านเศรษฐกิจและบริการ

- เพื่อเพิ่มรายได้ให้กับประชาชน

#### ยุทธศาสตร์ที่ ๓ การท่องเที่ยว กีฬา ศาสนาและวัฒนธรรม

- เพื่อส่งเสริมคุณภาพด้านการท่องเที่ยว กีฬา ศาสนาและวัฒนธรรม

#### ยุทธศาสตร์ที่ ๔ การบริหารจัดการทรัพยากรธรรมชาติและสิ่งแวดล้อมอย่างยั่งยืน

- เพื่อเพิ่มพื้นที่สีเขียวและรักษาสิ่งแวดล้อมให้สมดุล

#### ยุทธศาสตร์ที่ ๕ การยกระดับคุณภาพชีวิตของประชาชน

- เพื่อให้ประชาชนมีความสุขและสังคมร่มเย็น

#### ยุทธศาสตร์ที่ ๖ การบริหารกิจการบ้านเมืองที่ดี

- เพิ่มประสิทธิภาพและยกระดับการให้บริการสาธารณะ

### กลยุทธ์

#### ยุทธศาสตร์ที่ ๑ เพิ่มศักยภาพภาคการเกษตรอย่างครบวงจร

- ๑.๑ ส่งเสริมการทำเกษตรกรรมยั่งยืนและขับเคลื่อนการผลิตเกษตรอินทรีย์
- ๑.๒ การส่งเสริมและพัฒนาสินค้าเกษตรให้มีคุณภาพและได้มาตรฐาน ตามความต้องการของตลาด
- ๑.๓ สร้างความเข้มแข็งให้แก่เกษตรกรและสถาบันเกษตรกร
- ๑.๔ ส่งเสริมให้มีการบริหารจัดการน้ำเพื่อการอุปโภคบริโภคและการเกษตร โดยการพัฒนาและ

บำรุงรักษาแหล่งน้ำ ในพื้นที่จังหวัดสุรินทร์ ให้สามารถนำมาใช้เพื่อการอุปโภคบริโภคได้อย่างเพียงพอ และสามารถนำมาใช้ เพื่อการเกษตรอย่างทั่วถึง รวมทั้งสามารถพัฒนาไปสู่การท่องเที่ยวในอนาคต

#### ยุทธศาสตร์ที่ ๒ ยกระดับความสามารถในการแข่งขันทางด้านเศรษฐกิจและบริการ

- ๒.๑ ยกระดับขีดความสามารถการแข่งขันการลงทุนสินค้าและบริการทั้งในและต่างประเทศ
- ๒.๒ เพิ่มศักยภาพและมูลค่าเพิ่มผลิตภัณฑ์ชุมชนด้วยภูมิปัญญาท้องถิ่น
- ๒.๓ พัฒนากำลังคนเพื่อรองรับการแข่งขันทางการค้า การลงทุน การบริการและการท่องเที่ยว
- ๒.๔ ส่งเสริมให้ประชาชนสามารถพัฒนาอาชีพ พัฒนาฝีมือแรงงาน เพื่อเพิ่มมูลค่าผลิตภัณฑ์ของ

ท้องถิ่น เป็นการสร้างรายได้ให้กับประชาชน

- ๒.๕ ก่อสร้างซ่อมแซม ปรับปรุง บูรณะและบำรุงรักษาทาง สะพาน แหล่งน้ำและโครงการที่เป็น

โครงสร้างพื้นฐานที่มีขนาดใหญ่หรือเป็นโครงการที่มีความเกี่ยวเนื่องกันหลายองค์ประกอบส่วนท้องถิ่น หรือในลักษณะที่เป็นเครือข่ายหลักในการเชื่อมโยงกับแผนงานโครงการที่ดำเนินการโดยองค์ประกอบส่วนท้องถิ่น หรือส่วนราชการอื่นในจังหวัด และตามที่ได้มีการดำเนินการประสานแผนพัฒนาท้องถิ่นระดับจังหวัด

๒.๖ ส่งเสริมและการจัดการระบบผังเมืองรวมจังหวัด ให้เป็นเมืองน่าอยู่และการใช้ประโยชน์ในที่ดินเป็นระบบและมีประสิทธิภาพโดยร่วมกับองค์กรปกครองส่วนท้องถิ่นและหน่วยงานที่เกี่ยวข้องในระดับจังหวัด

๒.๗ ส่งเสริมด้านการลงทุนและการพาณิชย์ ตลอดจนการท่องเที่ยวในพื้นที่บริเวณชายแดน และบริเวณตลาดชายแดนช่องจอม เพื่อให้เป็นจุดแลกเปลี่ยนสินค้าและเป็นตลาดกลางการค้าชายแดน

๒.๘ ส่งเสริมนโยบายการจัดระเบียบสังคม บริเวณชายแดนร่วมกับทุกภาคส่วนเพื่อป้องกันแก้ไขปัญหา ยาเสพติดและปัญหาสังคมด้านอื่นๆ

### **ยุทธศาสตร์ที่ ๓ การท่องเที่ยว กีฬา ศาสนาและวัฒนธรรม**

๓.๑ ส่งเสริมการท่องเที่ยวและอุตสาหกรรมการท่องเที่ยวของจังหวัดสุรินทร์ โดยนำช้าง ที่เป็นสัญลักษณ์ของจังหวัดสุรินทร์มาเป็นจุดเด่นด้านการท่องเที่ยว ร่วมกับการท่องเที่ยวเชิงวัฒนธรรมของจังหวัดสุรินทร์และสนับสนุนกิจกรรมให้มีการท่องเที่ยวเชิงนิเวศน์ เพื่อให้นักท่องเที่ยวเกิดความห่วงแหนและรักษาในทรัพยากรธรรมชาติและสิ่งแวดล้อม ในการพัฒนาแหล่งท่องเที่ยวและทรัพยากรธรรมชาติ ต่อไปอย่างยั่งยืน

๓.๒ จัดให้มีและสนับสนุนการศึกษา เพื่อพัฒนาการศึกษาให้มีคุณภาพมีมาตรฐานการดำเนินงานและมาตรฐานการศึกษา ลดความเหลื่อมล้ำ ทั้งเพิ่มโอกาสช่องทางการศึกษาเพื่อการพัฒนาร่างกายและสติปัญญา

๓.๓ สนับสนุนส่งเสริมการกีฬาของจังหวัดสุรินทร์ สู่วิถีความเป็นเลิศ เพื่อสร้างจิตสำนึกให้เด็ก เยาวชน ประชาชน รักการออกกำลังกาย ห่างไกลจากยาเสพติดและอบายมุขทั้งปวง ตลอดจนพัฒนาปรับปรุงสนามกีฬา แหล่งนันทนาการและสถานพักผ่อนหย่อนใจ สวนสุขภาพ

### **ยุทธศาสตร์ที่ ๔ การบริหารจัดการทรัพยากรธรรมชาติและสิ่งแวดล้อมอย่างยั่งยืน**

๔.๑ ส่งเสริมการบริหารจัดการทรัพยากรธรรมชาติให้ยั่งยืน

๔.๒ ส่งเสริมการบริหารจัดการสิ่งแวดล้อมและการพัฒนาพลังงานทางเลือก

### **ยุทธศาสตร์ที่ ๕ การยกระดับคุณภาพชีวิตของประชาชน**

๕.๑ เสริมสร้างศักยภาพการพึ่งพาตนเองของประชาชน

๕.๒ ส่งเสริมให้ภาคประชาชนและกลุ่มองค์กรมีความเข้มแข็ง

๕.๓ ส่งเสริมอาชีพ ทักษะชีวิต และสุขภาวะแก่ประชาชน

๕.๔ ส่งเสริมการรักษาความสงบเรียบร้อยและความปลอดภัยในชีวิตและทรัพย์สิน

๕.๕ ส่งเสริมการสังคมสงเคราะห์ดูแลและพัฒนาคุณภาพชีวิตของเด็ก สตรี

คนชรา ผู้ด้อยโอกาส คนพิการ ผู้มีรายได้น้อยในจังหวัดให้มีคุณภาพชีวิตที่ดีขึ้น และให้ได้รับโอกาสทางสังคมอย่างเท่าเทียม

๕.๖ ส่งเสริมการสาธารณสุข การสนับสนุนอุปกรณ์ทางการแพทย์ วัสดุการป้องกันโรคเพื่อการเสริมสร้างสุขภาพที่ดีของประชาชนและส่งเสริมให้ประชาชนได้รับการบริการด้านสาธารณสุขอย่างทั่วถึง

### **ยุทธศาสตร์ที่ ๖ การบริหารกิจการบ้านเมืองที่ดี**

๖.๑ การส่งเสริมและพัฒนาบุคลากร

๖.๒ การพัฒนารายได้

๖.๓ การเพิ่มศักยภาพของเครื่องมือเครื่องใช้

๖.๔ การพัฒนาระบบบริหารจัดการในองค์กร

### **๑.๗ ยุทธศาสตร์การพัฒนาขององค์กรปกครองส่วนท้องถิ่นในเขตจังหวัดสุรินทร์**

(พ.ศ. ๒๕๖๖ - ๒๕๗๐)

## วิสัยทัศน์

“เมืองเกษตรอินทรีย์ศูนย์เศรษฐกิจชายแดน ท่องเที่ยววิถีชุมชน ประชาชนมีคุณภาพชีวิตที่ดี”  
ตัวชี้วัดความสำเร็จตามเป้าหมายการพัฒนาจังหวัดสุรินทร์

๑. จำนวนพื้นที่การเกษตรที่ได้รับการรับรองมาตรฐานเกษตรอินทรีย์เพิ่มขึ้น
๒. ร้อยละที่เพิ่มขึ้นของมูลค่าการค้า
๓. ร้อยละที่เพิ่มขึ้นของรายได้จากการท่องเที่ยว
๔. จำนวนที่เพิ่มขึ้นของพื้นที่ป่าไม้จังหวัด
๕. ร้อยละที่ลดลงของขยะมูลฝอย
๖. สัดส่วนของคนอายุยืนตั้งแต่ ๘๐ ปีขึ้นไปเพิ่มขึ้น
๗. ร้อยละของจำนวนคดีอาชญากรรมลดลง
๘. คริวเรือนยากไร้เป้าหมายได้รับการยกระดับคุณภาพชีวิตตามเกณฑ์ ขั้นพื้นฐาน
๙. ปริมาณการกักเก็บน้ำเพิ่มขึ้น

ยุทธศาสตร์ที่ ๑ การพัฒนาและส่งเสริมเกษตรอินทรีย์อย่างครบวงจร

### วัตถุประสงค์

๑. เพื่อเพิ่มพื้นที่เกษตรอินทรีย์
๒. เพื่อยกระดับสินค้าเกษตรอินทรีย์ให้ได้มาตรฐาน
๓. เพื่อเพิ่มช่องทางการจำหน่ายสินค้าเกษตรอินทรีย์

### เป้าหมายและตัวชี้วัด

๑. จำนวนพื้นที่เกษตรอินทรีย์ที่เพิ่มขึ้น
๒. จำนวนสินค้าเกษตรอินทรีย์ที่ได้มาตรฐานเพิ่มขึ้น
๓. จำนวนช่องทางการจำหน่ายสินค้าเกษตรอินทรีย์เพิ่มขึ้น

### แนวทางการพัฒนา

๑. การเพิ่มพื้นที่เกษตรอินทรีย์
๒. การยกระดับสินค้าเกษตรอินทรีย์ให้ได้มาตรฐาน
๓. การเพิ่มช่องทางการจำหน่ายสินค้าเกษตรอินทรีย์

ยุทธศาสตร์ที่ ๒ การส่งเสริมและพัฒนาศักยภาพการค้า การลงทุน การบริการ

### วัตถุประสงค์

๑. เพื่อสร้างผู้ประกอบการรายใหม่
๒. เพื่อเพิ่มมูลค่าการค้าในจังหวัด

### เป้าหมายและตัวชี้วัด

๑. จำนวนผู้ประกอบการรายใหม่เพิ่มขึ้นต่อปี
๒. ร้อยละที่เพิ่มขึ้นของมูลค่าการค้าเมื่อเทียบกับค่าเฉลี่ยปีฐาน

### แนวทางการพัฒนา

๑. การพัฒนาศักยภาพการแข่งขันของผู้ประกอบการและผู้นำเขา - ส่งออก
๒. การพัฒนาโครงสร้างพื้นฐาน การค้า การลงทุน และการบริการ

ยุทธศาสตร์ที่ ๓ การพัฒนาและส่งเสริมการท่องเที่ยว ศิลปวัฒนธรรม ประเพณี วิถีชุมชน

### วัตถุประสงค์

๑. เพื่อเพิ่มรายได้จากการท่องเที่ยว
๒. เพื่อเพิ่มจำนวนนักท่องเที่ยว

### เป้าหมายและตัวชี้วัด

๑. ร้อยละที่เพิ่มขึ้นของรายได้จากการท่องเที่ยว

๒. ร้อยละที่เพิ่มขึ้นของจำนวนนักท่องเที่ยว

#### แนวทางการพัฒนา

๑. การพัฒนาตลาดท่องเที่ยวและบริการ
๒. การพัฒนาบุคลากรด้านการท่องเที่ยว
๓. การพัฒนาแหล่งท่องเที่ยว สินค้า ผลิตภัณฑ์ และการบริการที่ได้มาตรฐาน
๔. การพัฒนาเพื่อยกระดับการท่องเที่ยวเชิงศิลปวัฒนธรรม ประเพณี วิถีชุมชน
๕. ยกระดับผลิตภัณฑ์ด้านการท่องเที่ยว

#### ยุทธศาสตร์ที่ ๔ การบริหารจัดการทรัพยากรธรรมชาติและสิ่งแวดล้อมอย่างยั่งยืน วัตถุประสงค์

๑. เพื่อเพิ่มพื้นที่ป่าไม้ การบริหารจัดการน้ำ และรักษาสิ่งแวดล้อมให้สมดุล

#### เป้าหมายและตัวชี้วัด

๑. จำนวนพื้นที่ป่าไม้เพิ่มขึ้น
๒. ร้อยละที่ลดลงของขยะมูลฝอย
๓. จำนวนชุมชน/หน่วยงานที่ใช้พลังงานทางเลือกเพิ่มขึ้น
๔. ปริมาณเก็บกักน้ำเพิ่มขึ้น

#### แนวทางการพัฒนา

๑. การส่งเสริมการบริหารจัดการทรัพยากรธรรมชาติให้ยั่งยืน
๒. การส่งเสริมการบริหารจัดการขยะ
๓. การส่งเสริมการบริหารจัดการพลังงานทางเลือก
๔. การส่งเสริมการบริหารจัดการน้ำ

#### ยุทธศาสตร์ที่ ๕ การยกระดับคุณภาพชีวิตของประชาชน วัตถุประสงค์

๑. เพื่อให้ประชาชนมีความสุขและสังคมร่มเย็น

#### เป้าหมายและตัวชี้วัด

๑. สัดส่วนของคนอายุตั้งแต่ ๘๐ ปีขึ้นไปเพิ่มขึ้น
๒. อัตราผู้ป่วยรายใหม่ของโรคเบาหวาน/โรคความดันโลหิตสูงลดลง
๓. รายได้เฉลี่ยครัวเรือนเพิ่มขึ้น
๔. จำนวนตำบลแบบจัดการตนเองเพิ่มขึ้น
๕. ร้อยละของคนในครัวเรือนที่จบการศึกษาภาคบังคับ และไม่มีงานทำได้รับการฝึกอบรมอาชีพ
๖. สัดส่วนของนักเรียนด้อยโอกาสต่อนักเรียนทั้งหมดลดลง
๗. ครัวเรือนยากไร้เป้าหมายได้รับการยกระดับคุณภาพชีวิตตามเกณฑ์ขั้นพื้นฐาน

#### แนวทางการพัฒนา

๑. การส่งเสริมให้ประชาชนมีสุขภาพที่ดี
๒. การส่งเสริมการดำเนินชีวิตตามศาสตร์พระราชา
๓. การส่งเสริมให้องค์กรภาคประชาชนมีความเข้มแข็งสามารถพึ่งตนเองได้
๔. การพัฒนาคุณภาพ ทักษะชีวิต และการเพิ่มโอกาสทางการศึกษา
๕. การพัฒนาคุณธรรม จริยธรรม
๖. การส่งเสริมอาชีพ
๗. พัฒนาทักษะอาชีพประชาชนทุกช่วงวัย
๘. ส่งเสริมการใช้นวัตกรรมเพื่อการพัฒนาทักษะอาชีพประชาชน
๙. ยกระดับคุณภาพชีวิตของครัวเรือนยากไร้ตามเกณฑ์ขั้นพื้นฐาน



## ยุทธศาสตร์ที่ ๖ การเสริมสร้างความมั่นคงและความปลอดภัย

### วัตถุประสงค์

๑. เพื่อสร้างความสัมพันธ์อันดีกับประเทศเพื่อนบ้าน
๒. เพื่อให้มีหมู่บ้าน/ชุมชน ที่ปลอดภัยเสถียร (หมู่บ้านสีขาว) เพิ่มขึ้น
๓. เพื่อให้ประชาชนมีความปลอดภัยในชีวิตและทรัพย์สิน

### เป้าหมายและตัวชี้วัด

๑. จำนวนครั้งในการแลกเปลี่ยนความสัมพันธ์อันดีกับประเทศเพื่อนบ้าน
๒. จำนวนหมู่บ้าน/ชุมชน ที่ปลอดภัยเสถียร (หมู่บ้านสีขาว) เพิ่มขึ้น
๓. ร้อยละคดีอาชญากรรมลดลง
๔. จำนวนหมู่บ้านชายแดนที่มีความพร้อมในการเฝ้าระวังภัยคุกคาม

### แนวทางการพัฒนา

๑. การส่งเสริมและพัฒนาความร่วมมือกับประเทศเพื่อนบ้าน
๒. การพัฒนาคน องค์กร เครือข่าย หมู่บ้าน/ชุมชน เพื่อความมั่นคง ความสงบเรียบร้อย และห่างไกลยาเสพติด
๓. การรักษาความสงบเรียบร้อยและปลอดภัยในชีวิตและทรัพย์สินของประชาชน

## ยุทธศาสตร์การพัฒนาเทศบาลตำบลสระบุรี (พ.ศ. ๒๕๖๖-๒๕๗๐)

### วิสัยทัศน์ (Vision)

“สระบุรีพัฒนา ชาวประชาามีสุข”

### เป้าประสงค์รวม

“ประชาชนมีคุณภาพชีวิตดี”

### ยุทธศาสตร์การพัฒนาเทศบาลตำบลสระบุรี

ประกอบด้วย ๕ ด้านดังนี้

- ยุทธศาสตร์ที่ ๑ การพัฒนาศักยภาพภาคการเกษตร
- ยุทธศาสตร์ที่ ๒ การพัฒนาโครงสร้างพื้นฐาน และบริการ
- ยุทธศาสตร์ที่ ๓ การบริหารจัดการทรัพยากรธรรมชาติและสิ่งแวดล้อมอย่างยั่งยืน
- ยุทธศาสตร์ที่ ๔ การยกระดับคุณภาพชีวิตของประชาชน
- ยุทธศาสตร์ที่ ๕ การเสริมสร้างความมั่นคงในชีวิตและทรัพย์สิน

### ประเด็นการพัฒนาตามยุทธศาสตร์การพัฒนาเทศบาลตำบลสระบุรี

ยุทธศาสตร์ที่ ๑ การพัฒนาศักยภาพภาคการเกษตร

เป้าประสงค์เชิงยุทธศาสตร์ เพื่อลดต้นทุนการผลิตและเพิ่มศักยภาพการผลิต

### ตัวชี้วัด

๑. ลดต้นทุนการผลิต
๒. เพิ่มศักยภาพการกระจายน้ำทางการเกษตร

### แนวทางการพัฒนา

๑. ส่งเสริมการผลิตและการแปรรูปการเกษตรให้ได้มาตรฐาน
๒. ส่งเสริมและพัฒนาบริหารจัดการน้ำ

**ยุทธศาสตร์ที่ ๒ การพัฒนาโครงสร้างพื้นฐานและบริการ**  
**เป้าประสงค์เชิงยุทธศาสตร์ เพื่อเพิ่มรายได้ให้กับประชาชน**  
**ตัวชี้วัด**

๑. มีระบบสาธารณสุขปโภค สาธารณูปการ และโครงสร้างพื้นฐานทุกหมู่บ้าน
๒. ส่งเสริมให้มีการผลิตและแปรรูปผลิตภัณฑ์ชุมชนเพิ่มขึ้น

**แนวทางพัฒนา**

๑. ส่งเสริมและพัฒนาบริหารจัดการระบบโครงสร้างพื้นฐาน
๒. ส่งเสริมและพัฒนาบุคลากรด้านการค้า การลงทุนและบริการ

**ยุทธศาสตร์ที่ ๓ การบริหารจัดการทรัพยากรธรรมชาติและสิ่งแวดล้อมอย่างยั่งยืน**  
**เป้าประสงค์เชิงยุทธศาสตร์ เพื่อพัฒนา พื้นฟู และรักษาสิ่งแวดล้อมของชุมชน**  
**ตัวชี้วัด**

๑. ทุกหมู่บ้านมีส่วนร่วมในการจัดการขยะ
๒. ปรับปรุง พัฒนาแหล่งน้ำและสวนสาธารณะประโยชน์เพิ่มขึ้น

**แนวทางพัฒนา**

๑. ส่งเสริมการอนุรักษ์ฟื้นฟูป้องกันและการใช้ประโยชน์ทรัพยากรธรรมชาติและสิ่งแวดล้อมอย่างมีส่วนร่วม
๒. ส่งเสริมการบริหารจัดการทรัพยากรธรรมชาติและสิ่งแวดล้อม

**ยุทธศาสตร์ที่ ๔ ยกระดับคุณภาพชีวิตของประชาชน**  
**เป้าประสงค์เชิงยุทธศาสตร์ เพื่อยกระดับคุณภาพชีวิตของประชาชน**  
**ตัวชี้วัด**

๑. ประชาชนอายุ ๗๐ ปีขึ้นไป มีสุขภาพแข็งแรงเพิ่มขึ้น

**แนวทางพัฒนา**

๑. ส่งเสริมอาชีพและเสริมสร้างศักยภาพการพึ่งพาตนเองของประชาชน
๒. ส่งเสริม และ พัฒนาคูณธรรมจริยธรรมและเสริมสร้างอนุรักษ์วัฒนธรรมประเพณีที่ดีงาม
๓. ส่งเสริมและพัฒนากีฬานันทนาการ
๔. ส่งเสริมและพัฒนาด้านสาธารณสุข

**ยุทธศาสตร์ที่ ๕ การเสริมสร้างความมั่นคงในชีวิตและทรัพย์สิน**  
**เป้าประสงค์เชิงยุทธศาสตร์ เพื่อเสริมสร้างความปลอดภัยในชีวิตและทรัพย์สิน**  
**ตัวชี้วัด**

๑. สถิติอาชญากรรมและปัญหายาเสพติดลดลง
๒. สถิติอุบัติเหตุทางถนนลดลง

**แนวทางพัฒนา**

๑. ส่งเสริมและพัฒนาศักยภาพ บุคลากร องค์กร และหมู่บ้าน
๒. ส่งเสริมและพัฒนาความร่วมมือกับทุกภาคส่วนเพื่อความปลอดภัยในชีวิตและทรัพย์สิน

ยุทธศาสตร์	เป้าประสงค์	ตัวชี้วัด	ค่าเป้าหมาย					ความก้าวหน้าของเป้าหมาย
			๒๕๖๖	๒๕๖๗	๒๕๖๘	๒๕๖๙	๒๕๗๐	
๑.การพัฒนาศักยภาพภาคการเกษตร	๑.เพื่อลดต้นทุนการผลิตและเพิ่มมูลค่าสินค้าเกษตร	๑. ลดต้นทุนการผลิต  ๒. เพิ่มศักยภาพการกระจายน้ำทางการเกษตร	๒%	๒%	๒%	๒%	๒%	๓%  ๘๐๐ ไร่
			๔๐๐ ไร่	๔๐๐ ไร่	๔๐๐ ไร่	๔๐๐ ไร่	๔๐๐ ไร่	

ยุทธศาสตร์	เป้าประสงค์	ตัวชี้วัด	ค่าเป้าหมาย					ความก้าวหน้าของเป้าหมาย
			๒๕๖๖	๒๕๖๗	๒๕๖๘	๒๕๖๙	๒๕๗๐	
๒.การพัฒนาโครงสร้างพื้นฐานและบริการ	๒. เพื่อเพิ่มรายได้ให้กับประชาชน	๑. มีระบบสาธารณูปโภคสาธารณูปการ และโครงสร้างพื้นฐานทุกหมู่บ้าน  ๒. ส่งเสริมให้มีการผลิตและแปรรูปผลิตภัณฑ์ชุมชนเพิ่มขึ้น	๑๑	๑๑	๑๑	๑๑	๑๑	๑๑  ๒
			๑	๑	๑	๑	๑	

แผนพัฒนาท้องถิ่น (พ.ศ. ๒๕๖๖ – ๒๕๗๐) แก้ไข ครั้งที่ ๑/๒๕๖๖

เทศบาลตำบลสระขุด อำเภอชุมพลบุรี จังหวัดสุรินทร์

หน้า ๕๔

ยุทธศาสตร์	เป้าประสงค์	ตัวชี้วัด	ค่าเป้าหมาย					ความก้าวหน้าของเป้าหมาย
			๒๕๖๖	๒๕๖๗	๒๕๖๘	๒๕๖๙	๒๕๗๐	
๓.การบริหารจัดการทรัพยากรธรรมชาติและสิ่งแวดล้อมอย่างยั่งยืน	๑.เพื่อรักษาสีงแวดล้อมให้น่าอยู่	๑. ทุกหมู่บ้านมีส่วนร่วมในการจัดการขยะ ๒. ปรับปรุง พัฒนาแหล่งน้ำและสวนสาธารณะประโยชน์เพิ่มขึ้น	๑๑	๑๑	๑๑	๑๑	๑๑	๑๑
			๑	๑	๑	๑	๑	๒

ยุทธศาสตร์	เป้าประสงค์	ตัวชี้วัด	ค่าเป้าหมาย					ความก้าวหน้าของเป้าหมาย
			๒๕๖๖	๒๕๖๗	๒๕๖๘	๒๕๖๙	๒๕๗๐	
๔.ยกระดับคุณภาพชีวิตของประชาชน	๑.เพื่อยกระดับคุณภาพชีวิตของประชาชน	๑. ประชาชนอายุ ๗๐ ปีขึ้นไป มีสุขภาพแข็งแรงเพิ่มขึ้น	๕	๕	๕	๕	๕	๕

แผนพัฒนาท้องถิ่น (พ.ศ. ๒๕๖๖ – ๒๕๗๐) แก้ไข ครั้งที่ ๑/๒๕๖๖

เทศบาลตำบลสระขุด อำเภอชุมพลบุรี จังหวัดสุรินทร์

ยุทธศาสตร์	เป้าประสงค์	ตัวชี้วัด	ค่าเป้าหมาย					ความก้าวหน้าของเป้าหมาย
			๒๕๖๖	๒๕๖๗	๒๕๖๘	๒๕๖๙	๒๕๗๐	
๕.การเสริมสร้างความมั่นคงในชีวิตและทรัพย์สิน	๑.เพื่อเสริมสร้างความปลอดภัยในชีวิตและทรัพย์สิน	๑. สถิติอาชญากรรมและปัญหายาเสพติดลดลง	๕ %	๕ %	๕ %	๕ %	๕ %	๕ %
		๒. สถิติอุบัติเหตุทางถนนลดลง	๒ %	๒ %	๒ %	๒ %	๒ %	๔ %

แผนพัฒนาท้องถิ่น (พ.ศ. ๒๕๖๖ – ๒๕๗๐) แก้ไข ครั้งที่ ๑/๒๕๖๖

เทศบาลตำบลสระขุด อำเภอชุมพลบุรี จังหวัดสุรินทร์

## กลยุทธ์

### ยุทธศาสตร์ที่ ๑ การพัฒนาศักยภาพภาคการเกษตร

- ๑.๑ ส่งเสริมการผลิตและการแปรรูปการเกษตรให้ได้มาตรฐาน
- ๑.๒ ส่งเสริมและพัฒนาบริหารจัดการน้ำ

### ยุทธศาสตร์ที่ ๒ การพัฒนาโครงสร้างพื้นฐานและบริการ

- ๒.๑ ส่งเสริมและพัฒนาบริหารจัดการระบบโครงสร้างพื้นฐาน
- ๒.๒ ส่งเสริมและพัฒนาบุคลากรด้านการค้าการลงทุนการตลาดและบริการ

### ยุทธศาสตร์ที่ ๓ การบริหารจัดการทรัพยากรธรรมชาติและสิ่งแวดล้อมอย่างยั่งยืน

- ๓.๑ ส่งเสริมการอนุรักษ์ฟื้นฟูป้องกันและการใช้ประโยชน์ทรัพยากรธรรมชาติและสิ่งแวดล้อมอย่างมีส่วนร่วม
- ๓.๒ ส่งเสริมการบริหารจัดการทรัพยากรธรรมชาติและสิ่งแวดล้อม

### ยุทธศาสตร์ที่ ๔ ยกระดับคุณภาพชีวิตของประชาชน

- ๔.๑ ส่งเสริมอาชีพและเสริมสร้างศักยภาพการพึ่งพาตนเองของประชาชน
- ๔.๒ ส่งเสริม และ พัฒนาคุณธรรมจริยธรรมและเสริมสร้างอนุรักษ์วัฒนธรรมประเพณีที่ดีงาม
- ๔.๓ ส่งเสริมและพัฒนากีฬานันทนาการ
- ๔.๔ ส่งเสริมและพัฒนาป้องกันด้านสาธารณสุข

### ยุทธศาสตร์ที่ ๕ การเสริมสร้างความมั่นคงในชีวิตและทรัพย์สิน

- ๕.๑ ส่งเสริมและพัฒนาศักยภาพ บุคลากร องค์กร และหมู่บ้าน
- ๕.๒ ส่งเสริมและพัฒนาความร่วมมือกับทุกภาคส่วนเพื่อความปลอดภัยในชีวิตและทรัพย์สิน

## จุดยืนทางยุทธศาสตร์

### ๑. การพัฒนาศักยภาพภาคการเกษตร

แผนพัฒนาเศรษฐกิจและสังคมแห่งชาติ ฉบับที่ ๑๓ ( พ.ศ.๒๕๖๖-๒๕๗๐)

#### ๑. ไทยเป็นประเทศชั้นนำด้านสินค้าเกษตรและเกษตรแปรรูปมูลค่าสูง

ยุทธศาสตร์ชาติ	ยุทธศาสตร์จังหวัด	ยุทธศาสตร์ อปท. ในเขตจังหวัด	ยุทธศาสตร์ อปท.	เป้าประสงค์
๒. ยุทธศาสตร์ด้านการสร้างความสามารถในการแข่งขัน	๑. การพัฒนาและส่งเสริมเกษตรอินทรีย์อย่างครบวงจร	๑.การพัฒนาและส่งเสริมเกษตรอินทรีย์อย่างครบวงจร	๑.การพัฒนาศักยภาพภาคการเกษตร	๑. เพื่อลดต้นทุนการผลิตและเพิ่มศักยภาพการผลิต

แผนพัฒนาท้องถิ่น (พ.ศ. ๒๕๖๖ - ๒๕๗๐) แก้ไข ครั้งที่ ๑/๒๕๖๖

เทศบาลตำบลสระขุด อำเภอชุมพลบุรี จังหวัดสุรินทร์

หน้า ๑

๒. การพัฒนาความสามารถในการแข่งขันทางด้านเศรษฐกิจ

แผนพัฒนาเศรษฐกิจและสังคมแห่งชาติ ฉบับที่ ๑๓ ( พ.ศ.๒๕๖๖-๒๕๗๐)

- ๒. ไทยเป็นจุดหมายของการท่องเที่ยวที่เน้นคุณภาพและความยั่งยืน
- ๓. ไทยเป็นฐานการผลิตยานยนต์ไฟฟ้าที่สำคัญของโลก
- ๕. ไทยเป็นประตูการค้าการลงทุนและยุทธศาสตร์ทางโลจิสติกส์ที่สำคัญของภูมิภาค
- ๖. ไทยเป็นศูนย์กลางอุตสาหกรรมอิเล็กทรอนิกส์อัจฉริยะและอุตสาหกรรมดิจิทัลของอาเซียน
- ๗. ไทยมี SMEs ที่เข้มแข็งมีศักยภาพสูงและสามารถแข่งขันได้

ยุทธศาสตร์ชาติ	ยุทธศาสตร์จังหวัด	ยุทธศาสตร์ อปท. ในเขตจังหวัด	ยุทธศาสตร์ อปท.	เป้าประสงค์
๒. ยุทธศาสตร์ด้านการสร้างความสามารถในการแข่งขัน ๓. ยุทธศาสตร์การพัฒนาและเสริมสร้างศักยภาพคน	๒. การส่งเสริมและพัฒนาศักยภาพการค้าการลงทุน การบริการ และเชื่อมโยงเศรษฐกิจชายแดน ๓. การพัฒนาและส่งเสริมการท่องเที่ยววิถีชุมชน	๒. การส่งเสริมและพัฒนา ศักยภาพการค้าการลงทุน การบริการ	๒.การพัฒนาโครงสร้างพื้นฐานและบริการ	๒. เพื่อเพิ่มรายได้ให้กับประชาชน

๓. การบริหารจัดการทรัพยากรธรรมชาติและสิ่งแวดล้อมอย่างยั่งยืน

แผนพัฒนาเศรษฐกิจและสังคมแห่งชาติ ฉบับที่ ๑๓ ( พ.ศ.๒๕๖๖-๒๕๗๐)

๑๐. ไทยมีเศรษฐกิจหมุนเวียนและสังคมคาร์บอนต่ำ

๑๑. ไทยสามารถลดความเสี่ยงและผลกระทบจากภัยธรรมชาติและเปลี่ยนแปลงสภาพภูมิอากาศ

ยุทธศาสตร์ชาติ	ยุทธศาสตร์จังหวัด	ยุทธศาสตร์ อปท. ในเขตจังหวัด	ยุทธศาสตร์ อปท.	เป้าประสงค์
๕. ยุทธศาสตร์ด้านการสร้างการเติบโตบนคุณภาพชีวิตที่เป็นมิตรกับสิ่งแวดล้อม	๔. การบริหารจัดการทรัพยากรธรรมชาติและสิ่งแวดล้อมอย่างยั่งยืน	๔. การบริหารจัดการทรัพยากรธรรมชาติและสิ่งแวดล้อมอย่างยั่งยืน	๓.การบริหารจัดการทรัพยากรธรรมชาติและสิ่งแวดล้อมอย่างยั่งยืน	๓. เพื่อพัฒนาฟื้นฟูและรักษาสีเขียวของชุมชน

แผนพัฒนาท้องถิ่น (พ.ศ. ๒๕๖๖ - ๒๕๗๐) แก้ไข ครั้งที่ ๑/๒๕๖๖

เทศบาลตำบลสระซึก อำเภอลำดวนบุรี จังหวัดสุรินทร์

หน้า ๒

๔. ยกระดับคุณภาพชีวิตของประชาชน

แผนพัฒนาเศรษฐกิจและสังคมแห่งชาติ ฉบับที่ ๑๓ ( พ.ศ.๒๕๖๖-๒๕๗๐)

๔. ไทยเป็นศูนย์กลางทางการแพทย์และสุขภาพมูลค่าสูง

๙. ไทยมีความยากจนข้ามรุ่นลดลงและมีความคุ้มครองทางสังคมที่เพียงพอเหมาะสม

๑๒. ไทยมีกำลังคนสมรรถนะสูงมุ่งเรียนรู้อย่างต่อเนื่องตอบสนองโจทย์การพัฒนาแห่งอนาคต

ยุทธศาสตร์ชาติ	ยุทธศาสตร์จังหวัด	ยุทธศาสตร์ อปท. ในเขตจังหวัด	ยุทธศาสตร์ อปท.	เป้าประสงค์
๔. ยุทธศาสตร์ด้านการสร้างโอกาสความเสมอภาคและเท่าเทียมกันทางสังคม ๕. ยุทธศาสตร์ด้านการสร้างการเติบโตบนคุณภาพชีวิตที่เป็นมิตรกับสิ่งแวดล้อม	๕. การพัฒนาคนและสังคมเพื่อยกระดับคุณภาพชีวิตบนพื้นฐานความเสมอภาค	๓. การพัฒนาและส่งเสริมการท่องเที่ยว ศิลปวัฒนธรรม ประเพณี วิถีชุมชน ๕.ยกระดับคุณภาพชีวิตของประชาชน	๔. การยกระดับคุณภาพชีวิตของประชาชน	๔. เพื่อยกระดับคุณภาพชีวิตของประชาชน

๕. การเสริมสร้างความปลอดภัยในชีวิตและทรัพย์สิน

แผนพัฒนาเศรษฐกิจและสังคมแห่งชาติ ฉบับที่ ๑๓ ( พ.ศ.๒๕๖๖-๒๕๗๐)

๘. ไทยมีพื้นที่และเมืองอัจฉริยะที่น่าอยู่ปลอดภัยเติบโตได้อย่างยั่งยืน

๑๓. ไทยมีภาครัฐที่ทันสมัยมีประสิทธิภาพและตอบโจทย์ประชาชน

ยุทธศาสตร์ชาติ	ยุทธศาสตร์จังหวัด	ยุทธศาสตร์ อปท. ในเขตจังหวัด	ยุทธศาสตร์ อปท.	เป้าประสงค์
๑. ยุทธศาสตร์ด้านความมั่นคง ๖. ยุทธศาสตร์ด้านการปรับสมดุลและพัฒนาระบบการบริหารจัดการภาครัฐ	๖. การเสริมสร้างความมั่นคงและความปลอดภัย	๖.การเสริมสร้างความมั่นคงและความปลอดภัย	๕. การเสริมสร้างความปลอดภัยในชีวิตและทรัพย์สิน	๕. เพื่อเสริมสร้างความปลอดภัยในชีวิตและทรัพย์สิน



## การวิเคราะห์เพื่อการพัฒนาท้องถิ่น

### การวิเคราะห์กรอบการจัดทำยุทธศาสตร์ของเทศบาลตำบลสระขุดปัจจัยและสถานการณ์การเปลี่ยนแปลงที่มีผลต่อการพัฒนา

ผลการวิเคราะห์ปัญหาและความต้องการของประชาชนในเขตเทศบาลตำบลสระขุดจากการได้ทำประชาคมตำบลและทบทวนแผนหมู่บ้านสรุปได้ดังนี้

#### ๑. ปัญหาด้านโครงสร้างพื้นฐาน

สาเหตุของปัญหาเนื่องจากชุมชนในเขตบริการของเทศบาลตำบลสระขุดเป็นชุมชนที่ตั้งอาศัยมาดั้งเดิมยาวนานสภาพดั้งเดิมถนนที่เชื่อมต่อระหว่างหมู่บ้านและภายในหมู่บ้านส่วนใหญ่เป็นถนนหินคลุกและถนนดินซึ่งชำรุดเสียหายเพราะน้ำท่วมขังและก่อสร้างมานานทำให้การสัญจรไปมาลำบากกลุ่มเป้าหมายครัวเรือนที่ได้รับผลกระทบจากการรับบริการด้านโครงสร้างพื้นฐานการคาดการณ์แนวโน้มในอนาคตปัญหาเหล่านี้เทศบาลตำบลสระขุดได้ดำเนินการช่วยเหลือมาตลอดเพื่อเป็นการบรรเทาความเดือดร้อนให้กับชุมชนและได้ดำเนินการจัดทำแผนงานและโครงการเพื่อให้การช่วยเหลือซึ่งแนวโน้มในอนาคตข้างหน้าปัญหาเหล่านี้จะลดลงในที่สุด

#### ๒. ปัญหาด้านการเกษตร รายได้และการมีงานทำ

**สาเหตุของปัญหา** ผลผลิตของกลุ่มอาชีพต่างๆมีจำนวนมากแต่ไม่สามารถขยายตลาดออกไปสู่ชุมชนอื่นได้ทำให้ผลผลิตมีราคาค่อนข้างถูกส่งผลให้กลุ่มอาชีพกลุ่มผลิตผลต่างๆเกิดความท้อแท้

**กลุ่มเป้าหมาย** กลุ่มทอผ้าไหมกลุ่มเย็บผ้าด้วยจักรอุตสาหกรรมกลุ่มปลูกผักปลอดสารพิษกลุ่มอาชีพทำขนมต่างๆและกลุ่มประกอบอาชีพต่างๆการคาดการณ์แนวโน้มในอนาคตต้องคัดกรอาชีพต่างๆไม่ว่าจะเป็นการอบรมให้ความรู้สนับสนุนเงินทุนและนำเทคนิคใหม่ๆเพื่อเพิ่มทักษะและพัฒนาความรู้ความสามารถนำมาพัฒนาผลผลิตของกลุ่มตนเองได้

#### ๓. ปัญหาความยากจน

**สาเหตุของปัญหา** การไม่มีที่ดินทำกินและประชากรส่วนใหญ่ประกอบอาชีพเกษตรกรรมร้อยละ ๙๕ ที่เหลือประกอบอาชีพค้าขายรับราชการรับจ้างและอื่นๆรายได้ส่วนใหญ่มาจากการทำเกษตรกรรมทำให้เกษตรกรว่างงานหลังหมดช่วงฤดูการเก็บเกี่ยวผลผลิตทางการเกษตรนอกจากนี้ราคาผลผลิตทางการเกษตรที่ตกต่ำเป็นอีกปัจจัยหนึ่งรวมถึงภาวะค่าครองชีพที่สูงขึ้นในปัจจุบันและที่สำคัญการแปรปรวนของสภาพภูมิอากาศภูมิประเทศและการเปลี่ยนแปลงทางธรรมชาติมีผลต่อการเกษตรเป็นอย่างมากยิ่งทำให้ประชาชนต้องดิ้นรนเพื่อความอยู่รอดทำให้เกิดปัญหาการกู้หนี้ยืมสินต่างๆกลายเป็นปัญหาที่สะสมมากขึ้นทุกที

**กลุ่มเป้าหมาย** กลุ่มเกษตรกรที่ประสบปัญหาไม่มีที่ดินทำกินเป็นของตนเองกลุ่มเกษตรกรที่ว่างงานหลังฤดูการเก็บเกี่ยวผลผลิตและกลุ่มผู้ประกอบอาชีพรับจ้างไม่มีรายได้ที่แน่นอน การคาดการณ์แนวโน้มในอนาคตปัญหาความยากจนมีแนวโน้มลดลงมาเรื่อยๆตามลำดับเนื่องจากการแก้ไขปัญหามาจากภาครัฐบาลและจากองค์กรปกครองส่วนท้องถิ่นพยายามที่จะให้ความช่วยเหลือเช่นการลงทะเบียนแก้ไขปัญหาสังคมและความยากจนเชิงบูรณาการเป็นต้นนอกจากนี้เทศบาลตำบลสระขุดยังได้ส่งเสริมกลุ่มอาชีพต่างๆเพื่อเป็นการส่งเสริมผู้ที่มีรายได้น้อย

ผู้ไม่มีทุนประกอบการผู้ว่างงานได้มีความรู้ความสามารถในการรวมกลุ่มเพื่อสร้างผลผลิตให้เป็นที่รู้จักแพร่หลายส่งผลให้มีรายได้มากขึ้นให้เพียงพอแก่การดำรงชีพ

---

แผนพัฒนาท้องถิ่น (พ.ศ. ๒๕๖๖ - ๒๕๗๐) แก้ไข ครั้งที่ ๑/๒๕๖๖

เทศบาลตำบลสระขุด อำเภอชุมพลบุรี จังหวัดสุรินทร์

หน้า ๔

#### ๔. ปัญหาด้านการทรัพยากรธรรมชาติและสิ่งแวดล้อม

**สาเหตุของปัญหา** การเพิ่มขึ้นของประชากรและปัญหาขยะในตำบลสระขุดมีมากขึ้นความต้องการใช้ทรัพยากรทางธรรมชาติเพิ่มมากขึ้นตามสัดส่วนเช่นทรัพยากรป่าไม้ทรัพยากรน้ำ

**กลุ่มเป้าหมาย** ราษฎรในตำบลสระขุดขยะและทรัพยากรธรรมชาติและสิ่งแวดล้อมในพื้นที่การคาดการณ์แนวโน้มในอนาคตเทศบาลตำบลสระขุดได้ให้การส่งเสริมการเรียนรู้ที่จะอนุรักษ์ทรัพยากรทางธรรมชาติและสิ่งแวดล้อมและการบริหารจัดการขยะในชุมชน

#### การประเมินสถานการณ์สภาพแวดล้อมภายนอกที่เกี่ยวข้อง

การวิเคราะห์ศักยภาพเพื่อประเมินสถานการณ์การพัฒนาท้องถิ่นในปัจจุบันเป็นการประเมินโดยวิเคราะห์ถึงโอกาสและภาวะคุกคามหรือข้อจำกัดอันเป็นสภาวะแวดล้อมภายนอกที่มีผลต่อการพัฒนาต่างๆของท้องถิ่นรวมทั้งการวิเคราะห์จุดแข็งจุดอ่อนของท้องถิ่นอันเป็นสภาวะแวดล้อมภายในของท้องถิ่นซึ่งทั้งหมดเป็นการประเมินสถานการณ์ของท้องถิ่นในปัจจุบันโดยเป็นการตอบคำถามว่า “ปัจจุบันท้องถิ่นมีสถานการณ์การพัฒนาอยู่จุดไหน” สำหรับใช้เป็นประโยชน์ในการกำหนดการดำเนินงานในอนาคตต่อไปทั้งนี้โดยใช้เทคนิค

# การวิเคราะห์สภาวะแวดล้อมของเทศบาลตำบลสระขุดการวิเคราะห์ SWOT (SWOT Analysis)

## จุดแข็ง (Strength)

1. พื้นที่เหมาะสำหรับการปลูกพืชและข้าวหอมมะลิคุณภาพดี
2. พื้นที่เหมาะสำหรับเลี้ยงสัตว์และการประมง
3. พื้นที่มีแหล่งน้ำห้วย หนอง คลอง บึง และแม่น้ำมูล
4. มีศิลปวัฒนธรรม ประเพณี วิถีชีวิต เหมาะสมเพื่อการเรียนรู้
5. มีกลุ่มองค์กรเครือข่าย การพัฒนาที่เข้มแข็ง
6. แหล่งผลิตแป้ง ทำขนมจีน
6. พื้นที่ตำบลติดต่อกับเขตจังหวัดบุรีรัมย์ จังหวัดมหาสารคาม
7. จุดยุทธศาสตร์ทางการขนส่ง ติดต่อกับจังหวัดขอนแก่น จังหวัดนครราชสีมา จังหวัดอุบลราชธานี

ประเทศกัมพูชา สาธารณรัฐประชาธิปไตยประชาชนลาว

## จุดอ่อน (Weakness)

1. การบริหารจัดการน้ำและแหล่งน้ำ ยังไม่มีประสิทธิภาพ
2. ผลผลิตสินค้าทางการเกษตรตกต่ำ
3. ปัญหาการบริหารจัดการขยะและสิ่งแวดล้อม
4. ประชาชนยังมีรายได้ต่ำ
5. ปัญหาเส้นทางการคมนาคม ห่างไกลจากอำเภอชุมพลบุรี และจังหวัดสุรินทร์
6. ปัญหาน้ำท่วม และปัญหาภัยแล้ง

## โอกาส (Opportunity)

1. นโยบายรัฐบาลและนโยบายท้องถิ่นสนับสนุนเพิ่มศักยภาพทางการค้า การลงทุน
2. นโยบายรัฐบาลและนโยบายท้องถิ่นส่งเสริมด้านการเกษตร
3. นโยบายรัฐบาลและนโยบายท้องถิ่นส่งเสริมด้านการพัฒนาโครงสร้างพื้นฐาน การบริหารจัดการขยะ การบริหารจัดการน้ำและการอนุรักษ์ทรัพยากรธรรมชาติและสิ่งแวดล้อม
4. กระแสการตื่นตัวดูแลสุขภาพของคนมีเพิ่มมากขึ้น
5. การพัฒนานวัตกรรมด้านการผลิตและการแปรรูปเพื่อนำมาใช้ในการเพิ่มมูลค่าสินค้า

## อุปสรรค (Threat)

1. ความไม่ต่อเนื่องนโยบายรัฐบาลและนโยบายท้องถิ่น
2. ความผันผวนของเศรษฐกิจระดับประเทศส่งผลกระทบต่อภาวะเศรษฐกิจและการพัฒนาจังหวัดและท้องถิ่น
3. การเปลี่ยนแปลงสภาพแวดล้อมและภัยพิบัติทางธรรมชาติส่งผลให้เกิดความเสียหายต่อการผลิตทางการเกษตรและโครงสร้างพื้นฐาน
4. ข้อจำกัดทางด้านกฎหมายและการกีดกันทางการค้า การลงทุน และการบริหารจัดการในพัฒนาท้องถิ่น

---

แผนพัฒนาท้องถิ่น (พ.ศ. ๒๕๖๖ – ๒๕๗๐) แก้ไข ครั้งที่ ๑/๒๕๖๖

เทศบาลตำบลสระขุด อำเภอชุมพลบุรี จังหวัดสุรินทร์

หน้า ๖

ส่วนที่ ๓ การนำแผนพัฒนาท้องถิ่น ไปสู่การปฏิบัติ

๑. ยุทธศาสตร์การพัฒนาท้องถิ่นและยุทธศาสตร์ ระดับมหภาคเพื่อนำไปสู่การปฏิบัติ

ที่	ยุทธศาสตร์ชาติ ๒๐ ปี	แผนพัฒนาเศรษฐกิจและสังคมแห่งชาติ ฉบับที่ ๑๓	SDGs เป้าหมายการพัฒนาที่ยั่งยืน	ยุทธศาสตร์จังหวัดสุรินทร์	ยุทธศาสตร์การพัฒนาของ อบท. ในเขตจังหวัดสุรินทร์	ยุทธศาสตร์เทศบาลตำบลสระขุด	กลยุทธ์	แผนงาน	หน่วยงานรับผิดชอบหลัก
๑	๒. ยุทธศาสตร์ด้านการสร้างความสามารถในการแข่งขัน	๑. ไทยเป็นประเทศชั้นนำด้านสินค้าเกษตรและเกษตรแปรรูปมูลค่าสูง	๖. สร้างหลักประกันว่าจะมีการจัดให้มีน้ำและสุขอนามัยสำหรับทุกคนและมีการบริหารจัดการที่ยั่งยืนคน	๑. การพัฒนาและส่งเสริมเกษตรอินทรีย์อย่างครบวงจร	๑.การพัฒนาและส่งเสริมเกษตรอินทรีย์อย่างครบวงจร	๑.การพัฒนาศักยภาพภาคการเกษตร	๑. กลยุทธ์ส่งเสริมและพัฒนาบริหารจัดการน้ำ ๒. กลยุทธ์ส่งเสริมการผลิตและการแปรรูปการเกษตรให้ได้มาตรฐาน	๑. แผนงานการเกษตร	สำนักปลัดเทศบาล กองคลัง กองช่าง กองการศึกษา

ที่	ยุทธศาสตร์ชาติ ๒๐ ปี	แผนพัฒนาเศรษฐกิจและสังคมแห่งชาติ ฉบับที่ ๑๓	SDGs เป้าหมายการพัฒนาที่ยั่งยืน	ยุทธศาสตร์จังหวัดสุรินทร์	ยุทธศาสตร์การพัฒนาของ อบท. ในเขตจังหวัดสุรินทร์	ยุทธศาสตร์เทศบาลตำบลสระขุด	กลยุทธ์	แผนงาน	หน่วยงานรับผิดชอบหลัก

๒	๒. ยุทธศาสตร์ด้านการสร้างความสามารถในการแข่งขัน ๓. ยุทธศาสตร์การพัฒนาและเสริมสร้างศักยภาพคน ๓. ยุทธศาสตร์การพัฒนาและเสริมสร้างศักยภาพคน	๒. ไทยเป็นจุดหมายของการท่องเที่ยวที่เน้นคุณภาพและความยั่งยืน ๓. ไทยเป็นฐานการผลิตยานยนต์ไฟฟ้าที่สำคัญของโลก ๕. ไทยเป็นประตูการค้าการลงทุนและยุทธศาสตร์ทางโลจิสติกส์ที่สำคัญของภูมิภาค ๖. ไทยเป็นศูนย์กลางอุตสาหกรรมอิเล็กทรอนิกส์อัจฉริยะและอุตสาหกรรมดิจิทัลของอาเซียน ๗. ไทยมี SMEs ที่เข้มแข็ง มีศักยภาพสูงและสามารถแข่งขันได้	๙. สร้างโครงสร้างพื้นฐานที่มีความทนทาน ส่งเสริมการพัฒนาอุตสาหกรรมที่ครอบคลุมและยั่งยืน และส่งเสริมนวัตกรรม	๒. การส่งเสริมและพัฒนาศักยภาพการค้า การลงทุน การบริการและเชื่อมโยงเศรษฐกิจชายแดน ๓. การพัฒนาและส่งเสริมการท่องเที่ยววิถีชุมชน	๒. การส่งเสริมและพัฒนาศักยภาพการค้า การลงทุน การบริการ	๒.การพัฒนาโครงสร้างพื้นฐานและบริการ	๑. กลยุทธ์มีระบบสาธารณสุขภาคสาธารณสุขและการสร้างพื้นฐานทุกหมู่บ้าน ๒. ส่งเสริมและพัฒนาบุคลากรด้านการค้า การลงทุนและบริการ	๑. แผนงานคณะและชุมชน ๒. แผนงานอุตสาหกรรมและการโยธา	สำนักปลัดเทศบาล กองคลัง กองช่าง กองการศึกษา
---	---	---	--	--	--	-------------------------------------	--	---	--

ที่	ยุทธศาสตร์ชาติ๒๐ปี	แผนพัฒนาเศรษฐกิจและสังคมแห่งชาติฉบับที่ ๑๓	SDGs เป้าหมายการพัฒนาที่ยั่งยืน	ยุทธศาสตร์จังหวัดสุรินทร์	ยุทธศาสตร์การพัฒนาของอปท.ในเขตจังหวัดสุรินทร์	ยุทธศาสตร์เทศบาลตำบลระษุด	กลยุทธ์	แผนงาน	หน่วยงานรับผิดชอบหลัก
๓	๕. ยุทธศาสตร์ด้านการสร้างการเติบโตบนคุณภาพชีวิตที่เป็นมิตรกับสิ่งแวดล้อม	๑๐. ไทยมีเศรษฐกิจหมุนเวียนและสังคมคาร์บอนต่ำ ๑๑. ไทยสามารถลดความเสี่ยงและผลกระทบจากภัยธรรมชาติและการเปลี่ยนแปลงสภาพภูมิอากาศ	๑๕. ปกป้อง ป่าชุมชนและระบบนิเวศบนบกอย่างยั่งยืน จัดการป่าไม้อย่างยั่งยืน ต่อสู้การกลายสภาพเป็นทะเลทรายหยุดการเสื่อมโทรมของดินและพื้นที่สภาพดิน และหยุดยั้งการสูญเสียความหลากหลายทาง	๔. การบริหารจัดการทรัพยากรธรรมชาติและสิ่งแวดล้อมอย่างยั่งยืน	๔. การบริหารจัดการทรัพยากรธรรมชาติและสิ่งแวดล้อมอย่างยั่งยืน	๓.การบริหารจัดการทรัพยากรธรรมชาติและสิ่งแวดล้อมอย่างยั่งยืน	๑.กลยุทธ์ส่งเสริมการอนุรักษ์ฟื้นฟูป้องกันและการใช้ประโยชน์ทรัพยากรธรรมชาติและสิ่งแวดล้อมอย่างมีส่วนร่วม ๒.กลยุทธ์ส่งเสริมการบริหารจัดการ	๑. แผนงานคณะและชุมชน ๒. แผนงานการเกษตร ๓. แผนงานสร้างความเข้มแข็งของชุมชน	สำนักปลัดเทศบาล กองคลัง กองช่าง กองการศึกษา

			ชีวภาพ				ทรัพยากรธรรมชาติและสิ่งแวดล้อม		
--	--	--	--------	--	--	--	--------------------------------	--	--

ที่	ยุทธศาสตร์ชาติ ๒๐ ปี	แผนพัฒนาเศรษฐกิจและสังคมแห่งชาติ ฉบับที่ ๑๓	SDGs เป้าหมายการพัฒนาที่ยั่งยืน	ยุทธศาสตร์จังหวัด สุรินทร์	ยุทธศาสตร์การพัฒนาของ อบต. ในเขตจังหวัด สุรินทร์	ยุทธศาสตร์เทศบาลตำบลสระขุด	กลยุทธ์	แผนงาน	หน่วยงานรับผิดชอบหลัก
๔	๔. ยุทธศาสตร์ด้านการสร้างโอกาสความเสมอภาคและเท่าเทียมกันทางสังคม ๕. ยุทธศาสตร์ด้านการสร้างการเติบโตบนคุณภาพชีวิตที่เป็นมิตรกับสิ่งแวดล้อม	๔. ไทยเป็นศูนย์กลางทางสุขภาพและสุขภาพมูลค่าสูง ๕. ไทยมีความยากจนข้ามรุ่นลดลงและมีความคุ้มครองทางสังคมที่เพียงพอเหมาะสม ๑๒. ไทยมีกำลังคนสมรรถนะสูงมุ่งเรียนรู้อย่างต่อเนื่องตอบโจทย์การพัฒนาแห่งอนาคต	๓. สร้างหลักประกันว่าคนมีชีวิตที่มีสุขภาพดีและส่งเสริมความเป็นอยู่ที่ดีสำหรับทุกคนในทุกวัย ๔. สร้างหลักประกันว่าทุกคนมีการศึกษาที่มีคุณภาพอย่างครอบคลุมและเท่าเทียมและสนับสนุนโอกาสในการเรียนรู้ตลอดชีวิต ๕. บรรลุความเท่าเทียมระหว่างเพศและเสริมอำนาจ	๕. การพัฒนาคนและสังคมเพื่อยกระดับคุณภาพชีวิตบนพื้นฐานความเสมอภาค	๓. การพัฒนาและส่งเสริมการท่องเที่ยว ศิลปวัฒนธรรม ประเพณี วิถีชุมชน ๕. ยกระดับคุณภาพชีวิตของประชาชน	๔. การยกระดับคุณภาพชีวิตของประชาชน	๑. กลยุทธ์ส่งเสริมอาชีพและเสริมสร้างศักยภาพการพึ่งพาตนเองของประชาชน ๒. กลยุทธ์ส่งเสริมและพัฒนากีฬา นันทนาการ ๓. กลยุทธ์ส่งเสริมและพัฒนาคูณธรรมจริยธรรมและเสริมสร้างอนุรักษ์วัฒนธรรม ประเพณีที่ดีงาม ๔. กลยุทธ์ส่งเสริม	๑. แผนงานการศึกษา ๒. แผนงานสังคมสงเคราะห์ ๓. แผนงานการศาสนา วัฒนธรรม และนันทนาการ ๔. แผนงานสาธารณสุข	สำนักปลัดเทศบาล กองคลัง กองช่าง กองการศึกษา

			ให้แก่สตรีและเด็กหญิง				และพัฒนาด้านสาธารณสุข		
--	--	--	-----------------------	--	--	--	-----------------------	--	--

ที่	ยุทธศาสตร์ชาติ ๒๐ ปี	แผนพัฒนาเศรษฐกิจและสังคมแห่งชาติ ฉบับที่ ๑๓	SDGs เป้าหมายการพัฒนาที่ยั่งยืน	ยุทธศาสตร์จังหวัด สุรินทร์	ยุทธศาสตร์การพัฒนาของ อบท. ในเขตจังหวัด สุรินทร์	ยุทธศาสตร์เทศบาลตำบลระชูด	กลยุทธ์	แผนงาน	หน่วยงานรับผิดชอบหลัก
๕	๑. ยุทธศาสตร์ด้านความมั่นคง	๘. ไทยมีพื้นที่และเมืองอัจฉริยะที่น่าอยู่ปลอดภัยเติบโตได้อย่างยั่งยืน ๑๓. ไทยมีภาครัฐที่ทันสมัยมีประสิทธิภาพและตอบโจทย์ประชาชน	๓. สร้างหลักประกันว่าคนมีชีวิตที่มีสุขภาพดีและส่งเสริมความเป็นอยู่ที่ดีสำหรับทุกคนในทุกวัยมีภูมิฐานทานและยั่งยืน ๑๖. ส่งเสริมสังคมที่สงบสุขและครอบคลุมเพื่อการพัฒนาที่ยั่งยืน ให้ทุกคนเข้าถึงความยุติธรรม และสร้างสถาบันที่มีประสิทธิภาพ รับผิดชอบและครอบคลุมในทุกระดับ	๖. การเสริมสร้างความมั่นคงและความปลอดภัย	๖. การเสริมสร้างความมั่นคงและความปลอดภัย	๕. การเสริมสร้างความมั่นคงในชีวิตและทรัพย์สิน	๑. กลยุทธ์ส่งเสริมและพัฒนาศักยภาพ บุคลากร องค์กร และหมู่บ้าน ๒. กลยุทธ์ส่งเสริมและพัฒนาความร่วมมือกับทุกภาคส่วนเพื่อความปลอดภัยในชีวิตและทรัพย์สิน	๑. แผนงานบริหารงานทั่วไป ๒. แผนงานการรักษาความสงบภายใน ๓. แผนงานการศึกษา ๔. แผนงานสาธารณสุข ๕. แผนงานสังคมสงเคราะห์ ๗. แผนงานสร้างความเข้มแข็งของชุมชน	สำนักปลัดเทศบาล กองคลัง กองช่าง กองการศึกษา

# ความเชื่อมโยงของยุทธศาสตร์ในภาพรวม

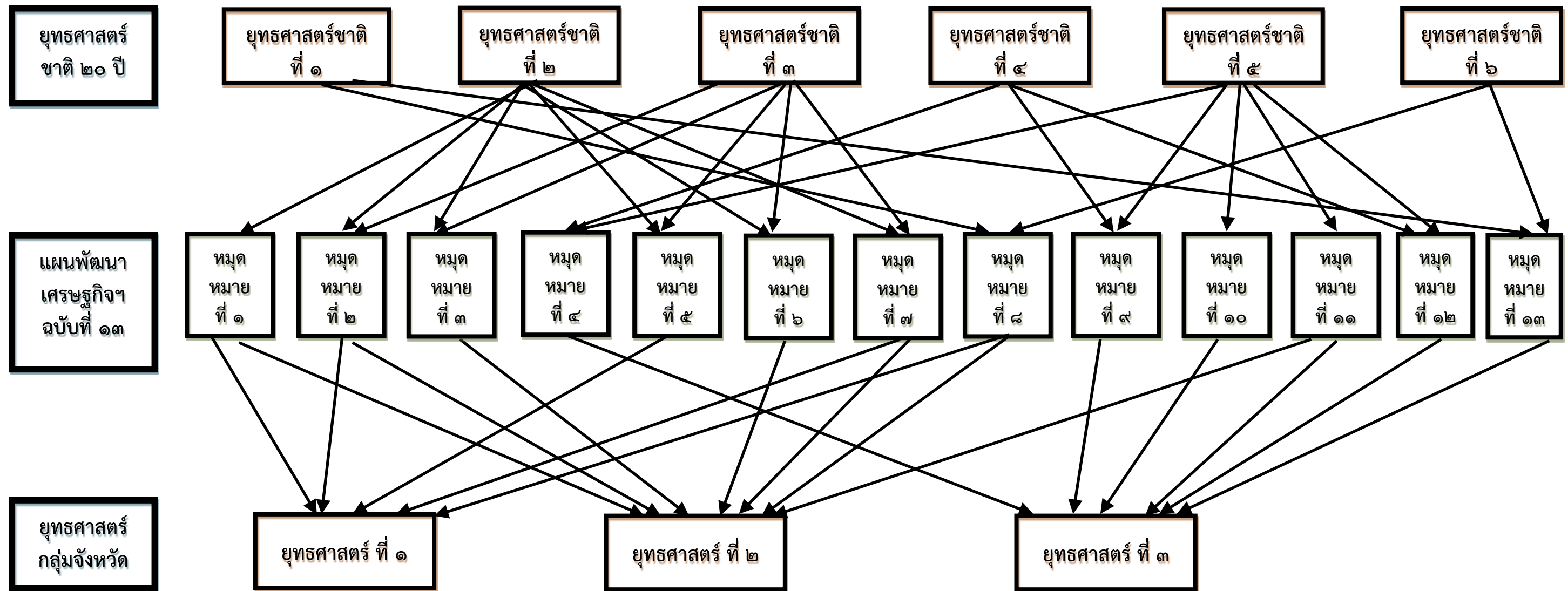



(ต่อ)

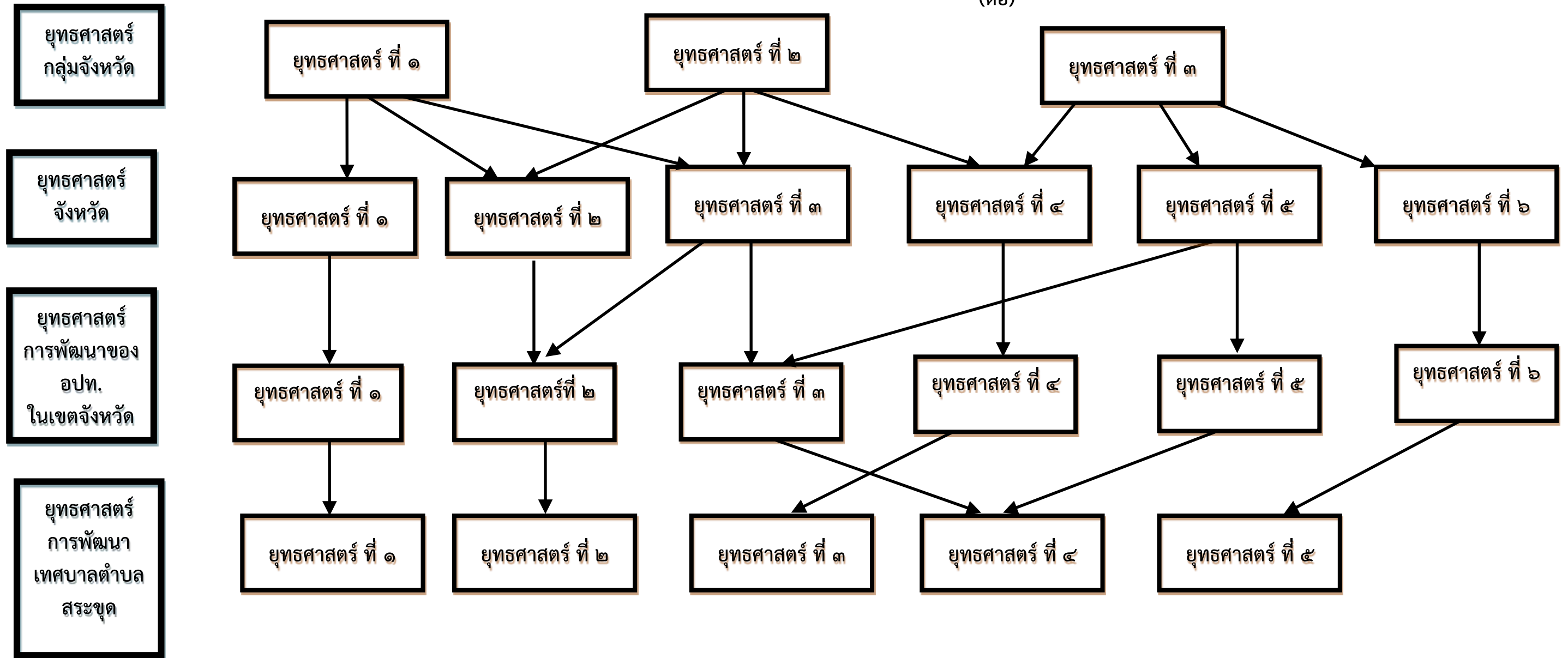





รายละเอียดโครงการพัฒนา

แผนพัฒนาท้องถิ่น (พ.ศ. ๒๕๖๖ - ๒๕๗๐) แก้ไข ครั้งที่ ๑/๒๕๖๖

เทศบาลตำบลสระซูด

ก. ยุทธศาสตร์ชาติ ๒๐ ปี ๒. ยุทธศาสตร์ด้านการสร้างความสามารถในการแข่งขัน

ข. แผนพัฒนาเศรษฐกิจและสังคมแห่งชาติ ฉบับที่ ๑๓ (พ.ศ.๒๕๖๖-๒๕๗๐) ๒. ไทยเป็นจุดหมายของการท่องเที่ยวที่เน้นคุณภาพและความยั่งยืน ๕. ไทยเป็นประตูการค้าการลงทุนและยุทธศาสตร์ทางโลจิสติกส์ที่สำคัญของภูมิภาค ๗. ไทยมี SMEs ที่เข้มแข็งมีศักยภาพสูงและสามารถแข่งขันได้ ค. เป้าหมายการพัฒนาที่ยั่งยืน ๙. สร้างโครงสร้างพื้นฐานที่มีความทนทาน ส่งเสริมการพัฒนาอุตสาหกรรมที่ครอบคลุมและยั่งยืน และส่งเสริมนวัตกรรม ง. ยุทธศาสตร์จังหวัดที่ ๒. การส่งเสริมและพัฒนาศักยภาพการค้า การลงทุน การบริการและเชื่อมโยงเศรษฐกิจชายแดน ๓. การพัฒนาและส่งเสริมการท่องเที่ยววิถีชุมชน

จ. ยุทธศาสตร์การพัฒนาขององค์กรปกครองส่วนท้องถิ่น ในเขตจังหวัด ๒. การส่งเสริมและพัฒนาศักยภาพการค้า การลงทุน การบริการ

๒. การพัฒนาโครงสร้างพื้นฐานและบริการ ๒.๑. กลยุทธ์มีระบบสาธารณูปโภค สาธารณูปการ และโครงสร้างพื้นฐานทุกหมู่บ้าน ๒.๒. ส่งเสริมและพัฒนาบุคลากรด้านการค้า การลงทุนและบริการ

๑. แผนงานอุตสาหกรรมและการโยธา งานก่อสร้าง

ที่	โครงการ	วัตถุประสงค์	เป้าประสงค์ (ผลผลิตของโครงการ)	งบประมาณ					ตัวชี้วัด (KPI)	ผลที่คาดว่าจะได้รับ	หน่วยงานรับผิดชอบหลัก
				๒๕๖๖ (บาท)	๒๕๖๗ (บาท)	๒๕๖๘ (บาท)	๒๕๖๙ (บาท)	๒๕๗๐ (บาท)			
๓๒	ปรับปรุง ก่อสร้างถนน ทางหลวงท้องถิ่น สายบ้านสระซูด - บ้านม่วงน้อย สร.ถ ๒๑-๐๐๑	เพื่อให้ประชาชนสัญจร,ขนส่งสินค้าการเกษตรและเส้นทางลัด จังหวัดมหาสารคาม	๕ -๗ X ๔,๒๕๐ เมตร	๕๐๐,๐๐๐	๕๐๐,๐๐๐	๕๐๐,๐๐๐	๕๐๐,๐๐๐	๕๐๐,๐๐๐	ระยะทางที่ดำเนินงาน	ประชาชนสามารถสัญจรและขนส่งสินค้าการเกษตรได้สะดวกและปลอดภัย	กองช่าง
๓๓	ปรับปรุง ก่อสร้างถนน ทางหลวงท้องถิ่น สายทางหลวงหมายเลข ๒๐๘๑ -บ้านสายสนอง สร.ถ ๒๑-๐๐๒	เพื่อให้ประชาชนสัญจร,ขนส่งสินค้าการเกษตรและเส้นทางลัด จ.บุรีรัมย์	๕ -๗ X ๒,๖๓๐ เมตร	๕๐๐,๐๐๐	๕๐๐,๐๐๐	๕๐๐,๐๐๐	๕๐๐,๐๐๐	๕๐๐,๐๐๐	ระยะทางที่ดำเนินงาน	ประชาชนสามารถสัญจรและขนส่งสินค้าการเกษตรได้สะดวกและปลอดภัย	กองช่าง
๓๔	ปรับปรุง ก่อสร้างถนนทางหลวงท้องถิ่น สายบ้านสระซูด - สายทางหลวงหมายเลข ๒๐๘๑ สร.ถ ๒๑-๐๐๓	เพื่อให้ประชาชนสัญจรและขนส่งสินค้าการเกษตร	๕ -๗ X๗๔๒ เมตร	๕๐๐,๐๐๐	๕๐๐,๐๐๐	๕๐๐,๐๐๐	๕๐๐,๐๐๐	๕๐๐,๐๐๐	ระยะทางที่ดำเนินงาน	ประชาชนสามารถสัญจรและขนส่งสินค้าการเกษตรได้สะดวกและปลอดภัย	กองช่าง

ที่	โครงการ	วัตถุประสงค์	เป้าประสงค์ (ผลผลิตของโครงการ)	งบประมาณ					ตัวชี้วัด (KPI)	ผลที่คาดว่าจะได้รับ	หน่วยงาน รับผิดชอบหลัก
				๒๕๖๖ (บาท)	๒๕๖๗ (บาท)	๒๕๖๘ (บาท)	๒๕๖๙ (บาท)	๒๕๗๐ (บาท)			
๓๕	ปรับปรุง ก่อสร้างถนนทางหลวงท้องถิ่น สายบ้านสระขุด -บ้านแคนบน สร.ถ ๒๑-๐๐๔	เพื่อให้ประชาชนสัญจรและขนส่งสินค้าการเกษตร	๔ -๗ X ๓,๓๓๓ เมตร	๕๐๐,๐๐๐	๕๐๐,๐๐๐	๕๐๐,๐๐๐	๕๐๐,๐๐๐	๕๐๐,๐๐๐	ระยะทางที่ดำเนินงาน	ประชาชนสามารถสัญจรและขนส่งสินค้าการเกษตรได้สะดวกและปลอดภัย	กองช่าง
๓๖	ปรับปรุง ก่อสร้างถนนทางหลวงท้องถิ่น สายบ้านตั้งใจ -บ้านสายสนอง สร.ถ ๒๑-๐๐๕	เพื่อให้ประชาชนสัญจรและขนส่งสินค้าการเกษตร	๔ -๗ X ๒,๗๒๖ เมตร	๕๐๐,๐๐๐	๕๐๐,๐๐๐	๕๐๐,๐๐๐	๕๐๐,๐๐๐	๕๐๐,๐๐๐	ระยะทางที่ดำเนินงาน	ประชาชนสามารถสัญจรและขนส่งสินค้าการเกษตรได้สะดวกและปลอดภัย	กองช่าง
๓๗	ปรับปรุง ก่อสร้างถนนทางหลวงท้องถิ่น สายบ้านตลิ่งชัน - บ้านแคนบน สร.ถ ๒๑-๐๐๖	เพื่อให้ประชาชนสัญจรและขนส่งสินค้าการเกษตร	๕ -๗ X ๔,๙๖๔ เมตร	๕๐๐,๐๐๐	๕๐๐,๐๐๐	๕๐๐,๐๐๐	๕๐๐,๐๐๐	๕๐๐,๐๐๐	ระยะทางที่ดำเนินงาน	ประชาชนสามารถสัญจรและขนส่งสินค้าการเกษตรได้สะดวกและปลอดภัย	กองช่าง
๓๘	ปรับปรุง ก่อสร้างถนนทางหลวงท้องถิ่น สายบ้านอ้อ-บ้านจิว สร.ถ ๒๑-๐๐๗	เพื่อให้ประชาชนสัญจรและขนส่งสินค้าการเกษตร	๕ -๗ X ๑,๙๒๐ เมตร	๕๐๐,๐๐๐	๕๐๐,๐๐๐	๕๐๐,๐๐๐	๕๐๐,๐๐๐	๕๐๐,๐๐๐	ระยะทางที่ดำเนินงาน	ประชาชนสามารถสัญจรและขนส่งสินค้าการเกษตรได้สะดวกและปลอดภัย	กองช่าง
๓๙	ปรับปรุง ก่อสร้างถนนทางหลวงท้องถิ่น สายทางหลวงหมายเลข ๒๐๘๑ - บ้านตลิ่งชัน สร.ถ ๒๑-๐๐๘	เพื่อให้ประชาชนสัญจรและขนส่งสินค้าการเกษตร	๕ -๗ X ๒,๗๓๗ เมตร	๕๐๐,๐๐๐	๕๐๐,๐๐๐	๕๐๐,๐๐๐	๕๐๐,๐๐๐	๕๐๐,๐๐๐	ระยะทางที่ดำเนินงาน	ประชาชนสามารถสัญจรและขนส่งสินค้าการเกษตรได้สะดวกและปลอดภัย	กองช่าง

ที่	โครงการ	วัตถุประสงค์	เป้าประสงค์ (ผลผลิตของโครงการ)	งบประมาณและที่ผ่านมา					ตัวชี้วัด (KPI)	ผลที่คาดว่าจะได้รับ	หน่วยงาน รับผิดชอบ หลัก
				๒๕๖๖ (บาท)	๒๕๖๗ (บาท)	๒๕๖๘ (บาท)	๒๕๖๙ (บาท)	๒๕๗๐ (บาท)			
๔๐	ปรับปรุง ก่อสร้างถนนทางหลวงท้องถิ่น สายบ้านตั้งใจ- บ้านสำโรงสร.ถ ๒๑-๐๐๙	เพื่อให้ประชาชนสัญจรและขนส่งสินค้าการเกษตร	๕ -๗ X ๑,๙๒๕ เมตร	๕๐๐,๐๐๐	๕๐๐,๐๐๐	๕๐๐,๐๐๐	๕๐๐,๐๐๐	๕๐๐,๐๐๐	ระยะทางที่ดำเนินงาน	ประชาชนสามารถสัญจรและขนส่งสินค้าการเกษตรได้สะดวกและปลอดภัย	กองช่าง
๔๑	ปรับปรุง ก่อสร้างถนนทางหลวงท้องถิ่น สายบ้านม่วงน้อย-บ้านแคนบน สร.ถ ๒๑-๐๑๐	เพื่อให้ประชาชนสัญจรและขนส่งสินค้าการเกษตร	๕ -๗ X ๕,๒๘๑ เมตร	๕๐๐,๐๐๐	๕๐๐,๐๐๐	๕๐๐,๐๐๐	๕๐๐,๐๐๐	๕๐๐,๐๐๐	ระยะทางที่ดำเนินงาน	ประชาชนสามารถสัญจรและขนส่งสินค้าการเกษตรได้สะดวกและปลอดภัย	กองช่าง
๔๒	ปรับปรุง ก่อสร้างถนนคสล. ระบบระบายน้ำบ้านสระขุด	เพื่อให้ประชาชนสัญจร,ขนส่งสินค้าการเกษตรและระบายน้ำ	๒-๕ X ๑,๐๐๐ เมตร	๕๐๐,๐๐๐	๕๐๐,๐๐๐	๕๐๐,๐๐๐	๕๐๐,๐๐๐	๕๐๐,๐๐๐	ระยะทางที่ดำเนินงาน	ประชาชนสามารถสัญจรและขนส่งสินค้าการเกษตรได้สะดวกและปลอดภัยและระบายน้ำ	กองช่าง
๔๓	ปรับปรุง ก่อสร้างถนนคสล. ระบบระบายน้ำบ้านอ้อ	เพื่อให้ประชาชนสัญจร,ขนส่งสินค้าการเกษตรและระบายน้ำ	๒-๕ X ๑,๐๐๐ เมตร	๕๐๐,๐๐๐	๕๐๐,๐๐๐	๕๐๐,๐๐๐	๕๐๐,๐๐๐	๕๐๐,๐๐๐	ระยะทางที่ดำเนินงาน	ประชาชนสามารถสัญจรและขนส่งสินค้าการเกษตรได้สะดวกและปลอดภัยและระบายน้ำ	กองช่าง
๔๔	ปรับปรุง ก่อสร้างถนนคสล. ระบบระบายน้ำบ้านม่วงน้อย	เพื่อให้ประชาชนสัญจร,ขนส่งสินค้าการเกษตรและระบายน้ำ	๒-๕ X ๑,๐๐๐ เมตร	๕๐๐,๐๐๐	๕๐๐,๐๐๐	๕๐๐,๐๐๐	๕๐๐,๐๐๐	๕๐๐,๐๐๐	ระยะทางที่ดำเนินงาน	ประชาชนสามารถสัญจรและขนส่งสินค้าการเกษตรได้สะดวกและปลอดภัยและระบายน้ำ	กองช่าง

ที่	โครงการ	วัตถุประสงค์	เป้าประสงค์ (ผลผลิตของโครงการ)	งบประมาณ					ตัวชี้วัด (KPI)	ผลที่คาดว่าจะได้รับ	หน่วยงาน รับผิดชอบ หลัก
				๒๕๖๖ (บาท)	๒๕๖๗ (บาท)	๒๕๖๘ (บาท)	๒๕๖๙ (บาท)	๒๕๗๐ (บาท)			
๔๕	ปรับปรุง ก่อสร้างถนน คสล. ระบบระบายน้ำ บ้านตั้งใจ	เพื่อให้ประชาชน สัญจร,ขนส่งสินค้า การเกษตรและ ระบายน้ำ	๒-๕ X ๑,๐๐๐ เมตร	๕๐๐,๐๐๐	๕๐๐,๐๐๐	๕๐๐,๐๐๐	๕๐๐,๐๐๐	๕๐๐,๐๐๐	ระยะทางที่ ดำเนินงาน	ประชาชนสามารถสัญจร และขนส่งสินค้า การเกษตรได้สะดวกและ ปลอดภัยและระบายน้ำ	กองช่าง
๔๖	ปรับปรุง ก่อสร้างถนน คสล. ระบบระบายน้ำ บ้านสายสนอง	เพื่อให้ประชาชน สัญจร,ขนส่งสินค้า การเกษตรและ ระบายน้ำ	๒-๕ X ๑,๐๐๐ เมตร	๕๐๐,๐๐๐	๕๐๐,๐๐๐	๕๐๐,๐๐๐	๕๐๐,๐๐๐	๕๐๐,๐๐๐	ระยะทางที่ ดำเนินงาน	ประชาชนสามารถสัญจร และขนส่งสินค้า การเกษตรได้สะดวกและ ปลอดภัยและระบายน้ำ	กองช่าง
๔๗	ปรับปรุง ก่อสร้างถนน คสล. ระบบระบายน้ำ บ้านแคนบน	เพื่อให้ประชาชน สัญจร,ขนส่งสินค้า การเกษตรและ ระบายน้ำ	๒-๕ X ๑,๐๐๐ เมตร	๕๐๐,๐๐๐	๕๐๐,๐๐๐	๕๐๐,๐๐๐	๕๐๐,๐๐๐	๕๐๐,๐๐๐	ระยะทางที่ ดำเนินงาน	ประชาชนสามารถสัญจร และขนส่งสินค้า การเกษตรได้สะดวกและ ปลอดภัยและระบายน้ำ	กองช่าง
๔๘	ปรับปรุง ก่อสร้างถนน คสล. ระบบระบายน้ำ บ้านตลิ่งชัน	เพื่อให้ประชาชน สัญจร,ขนส่งสินค้า การเกษตรและ ระบายน้ำ	๒-๕ X ๑,๐๐๐ เมตร	๕๐๐,๐๐๐	๕๐๐,๐๐๐	๕๐๐,๐๐๐	๕๐๐,๐๐๐	๕๐๐,๐๐๐	ระยะทางที่ ดำเนินงาน	ประชาชนสามารถสัญจร และขนส่งสินค้า การเกษตรได้สะดวกและ ปลอดภัยและระบายน้ำ	กองช่าง
๔๙	ปรับปรุง ก่อสร้างถนน คสล. ระบบระบายน้ำ บ้าน จิว	เพื่อให้ประชาชน สัญจร,ขนส่งสินค้า การเกษตรและ ระบายน้ำ	๒-๕ X ๑,๐๐๐ เมตร	๕๐๐,๐๐๐	๕๐๐,๐๐๐	๕๐๐,๐๐๐	๕๐๐,๐๐๐	๕๐๐,๐๐๐	ระยะทางที่ ดำเนินงาน	ประชาชนสามารถสัญจร และขนส่งสินค้า การเกษตรได้สะดวกและ ปลอดภัยและระบายน้ำ	กองช่าง

ที่	โครงการ	วัตถุประสงค์	เป้าประสงค์ (ผลผลิตของโครงการ)	งบประมาณ					ตัวชี้วัด (KPI)	ผลที่คาดว่าจะได้รับ	หน่วยงาน รับผิดชอบ หลัก
				๒๕๖๖ (บาท)	๒๕๖๗ (บาท)	๒๕๖๘ (บาท)	๒๕๖๙ (บาท)	๒๕๗๐ (บาท)			
๕๐	ปรับปรุง ก่อสร้างถนน คสล. ระบบระบายน้ำ บ้านสำโรง	เพื่อให้ประชาชนสัญจร, ขนส่งสินค้าการเกษตร และระบายน้ำ	๒-๕ X ๑,๐๐๐ เมตร	๕๐๐,๐๐๐	๕๐๐,๐๐๐	๕๐๐,๐๐๐	๕๐๐,๐๐๐	๕๐๐,๐๐๐	ระยะทางที่ ดำเนินงาน	ประชาชนสามารถสัญจร และขนส่งสินค้า การเกษตรได้สะดวกและ ปลอดภัยและระบายน้ำ	กองช่าง
๕๑	ปรับปรุง ก่อสร้างถนน คสล. ระบบระบายน้ำ บ้านพลับ	เพื่อให้ประชาชนสัญจร, ขนส่งสินค้าการเกษตร และระบายน้ำ	๒-๕ X ๑,๐๐๐ เมตร	๕๐๐,๐๐๐	๕๐๐,๐๐๐	๕๐๐,๐๐๐	๕๐๐,๐๐๐	๕๐๐,๐๐๐	ระยะทางที่ ดำเนินงาน	ประชาชนสามารถสัญจร และขนส่งสินค้า การเกษตรได้สะดวกและ ปลอดภัยและระบายน้ำ	กองช่าง
๕๒	ปรับปรุง ก่อสร้างถนน คสล. ระบบระบายน้ำ บ้านดงสำราญ	เพื่อให้ประชาชนสัญจร, ขนส่งสินค้าการเกษตร และระบายน้ำ	๒-๕ X ๑,๐๐๐ เมตร	๕๐๐,๐๐๐	๕๐๐,๐๐๐	๕๐๐,๐๐๐	๕๐๐,๐๐๐	๕๐๐,๐๐๐	ระยะทางที่ ดำเนินงาน	ประชาชนสามารถสัญจร และขนส่งสินค้า การเกษตรได้สะดวกและ ปลอดภัยและระบายน้ำ	กองช่าง
๕๓	ขยายไฟฟ้าส่องสว่าง บ้าน สระซุด	เพื่อให้ประชาชนใน พื้นที่มีไฟฟ้าอย่าง ทั่วถึง	มีไฟฟ้าใช้ใน ชีวิตประจำวัน	๓๐๐,๐๐๐	๓๐๐,๐๐๐	๓๐๐,๐๐๐	๓๐๐,๐๐๐	๓๐๐,๐๐๐	ระยะทางที่ ดำเนินงาน	ประชาชนในพื้นที่มี ไฟฟ้าอย่างทั่วถึง	กองช่าง
๕๔	ขยายไฟฟ้าส่องสว่าง บ้าน อ้อ	เพื่อให้ประชาชนใน พื้นที่มีไฟฟ้าอย่าง ทั่วถึง	มีไฟฟ้าใช้ใน ชีวิตประจำวัน	๓๐๐,๐๐๐	๓๐๐,๐๐๐	๓๐๐,๐๐๐	๓๐๐,๐๐๐	๓๐๐,๐๐๐	ระยะทางที่ ดำเนินงาน	ประชาชนในพื้นที่มี ไฟฟ้าอย่างทั่วถึง	กองช่าง
๕๕	ขยายไฟฟ้าส่องสว่าง บ้าน ม่วงน้อย	เพื่อให้ประชาชนใน พื้นที่มีไฟฟ้าอย่าง ทั่วถึง	มีไฟฟ้าใช้ใน ชีวิตประจำวัน	๓๐๐,๐๐๐	๓๐๐,๐๐๐	๓๐๐,๐๐๐	๓๐๐,๐๐๐	๓๐๐,๐๐๐	ระยะทางที่ ดำเนินงาน	ประชาชนในพื้นที่มี ไฟฟ้าอย่างทั่วถึง	กองช่าง



ที่	โครงการ	วัตถุประสงค์	เป้าประสงค์ (ผลผลิตของโครงการ)	งบประมาณ					ตัวชี้วัด (KPI)	ผลที่คาดว่าจะได้รับ	หน่วยงาน รับผิดชอบหลัก
				๒๕๖๖ (บาท)	๒๕๖๗ (บาท)	๒๕๖๘ (บาท)	๒๕๖๙ (บาท)	๒๕๗๐ (บาท)			
๕๖	ขยายไฟฟ้าส่องสว่าง บ้าน ตั้งใจ	เพื่อให้ประชาชนในพื้นที่มีไฟฟ้าอย่างทั่วถึง	มีไฟฟ้าใช้ใน ชีวิตประจำวัน	๓๐๐,๐๐๐	๓๐๐,๐๐๐	๓๐๐,๐๐๐	๓๐๐,๐๐๐	๓๐๐,๐๐๐	ระยะทางที่ ดำเนินงาน	ประชาชนในพื้นที่มี ไฟฟ้าอย่างทั่วถึง	กองช่าง
๕๗	ขยายไฟฟ้าส่องสว่าง บ้าน สายสนอง	เพื่อให้ประชาชนในพื้นที่มีไฟฟ้าอย่างทั่วถึง	มีไฟฟ้าใช้ใน ชีวิตประจำวัน	๓๐๐,๐๐๐	๓๐๐,๐๐๐	๓๐๐,๐๐๐	๓๐๐,๐๐๐	๓๐๐,๐๐๐	ระยะทางที่ ดำเนินงาน	ประชาชนในพื้นที่มี ไฟฟ้าอย่างทั่วถึง	กองช่าง
๕๘	ขยายไฟฟ้าส่องสว่าง บ้าน แคนบน	เพื่อให้ประชาชนในพื้นที่มีไฟฟ้าอย่างทั่วถึง	มีไฟฟ้าใช้ใน ชีวิตประจำวัน	๓๐๐,๐๐๐	๓๐๐,๐๐๐	๓๐๐,๐๐๐	๓๐๐,๐๐๐	๓๐๐,๐๐๐	ระยะทางที่ ดำเนินงาน	ประชาชนในพื้นที่มี ไฟฟ้าอย่างทั่วถึง	กองช่าง
๕๙	ขยายไฟฟ้าส่องสว่าง บ้าน ตลิ่งชัน	เพื่อให้ประชาชนในพื้นที่มีไฟฟ้าอย่างทั่วถึง	มีไฟฟ้าใช้ใน ชีวิตประจำวัน	๓๐๐,๐๐๐	๓๐๐,๐๐๐	๓๐๐,๐๐๐	๓๐๐,๐๐๐	๓๐๐,๐๐๐	ระยะทางที่ ดำเนินงาน	ประชาชนในพื้นที่มี ไฟฟ้าอย่างทั่วถึง	กองช่าง
๖๐	ขยายไฟฟ้าส่องสว่าง บ้าน งิ้ว	เพื่อให้ประชาชนในพื้นที่มีไฟฟ้าอย่างทั่วถึง	มีไฟฟ้าใช้ใน ชีวิตประจำวัน	๓๐๐,๐๐๐	๓๐๐,๐๐๐	๓๐๐,๐๐๐	๓๐๐,๐๐๐	๓๐๐,๐๐๐	ระยะทางที่ ดำเนินงาน	ประชาชนในพื้นที่มี ไฟฟ้าอย่างทั่วถึง	กองช่าง
๖๑	ขยายไฟฟ้าส่องสว่าง บ้าน สำโรง	เพื่อให้ประชาชนในพื้นที่มีไฟฟ้าอย่างทั่วถึง	มีไฟฟ้าใช้ใน ชีวิตประจำวัน	๓๐๐,๐๐๐	๓๐๐,๐๐๐	๓๐๐,๐๐๐	๓๐๐,๐๐๐	๓๐๐,๐๐๐	ระยะทางที่ ดำเนินงาน	ประชาชนในพื้นที่มี ไฟฟ้าอย่างทั่วถึง	กองช่าง
๖๒	ขยายไฟฟ้าส่องสว่าง บ้านพลับ	เพื่อให้ประชาชนในพื้นที่มีไฟฟ้าอย่างทั่วถึง	มีไฟฟ้าใช้ใน ชีวิตประจำวัน	๓๐๐,๐๐๐	๓๐๐,๐๐๐	๓๐๐,๐๐๐	๓๐๐,๐๐๐	๓๐๐,๐๐๐	ระยะทางที่ ดำเนินงาน	ประชาชนในพื้นที่มี ไฟฟ้าอย่างทั่วถึง	กองช่าง
๖๓	ขยายไฟฟ้าส่องสว่าง บ้าน ดงสำราญ	เพื่อให้ประชาชนในพื้นที่มีไฟฟ้าอย่างทั่วถึง	มีไฟฟ้าใช้ใน ชีวิตประจำวัน	๓๐๐,๐๐๐	๓๐๐,๐๐๐	๓๐๐,๐๐๐	๓๐๐,๐๐๐	๓๐๐,๐๐๐	ระยะทางที่ ดำเนินงาน	ประชาชนในพื้นที่มี ไฟฟ้าอย่างทั่วถึง	กองช่าง

ที่	โครงการ	วัตถุประสงค์	เป้าประสงค์ (ผลผลิตของโครงการ)	งบประมาณ					ตัวชี้วัด (KPI)	ผลที่คาดว่าจะได้รับ	หน่วยงาน รับผิดชอบ หลัก
				๒๕๖๖ (บาท)	๒๕๖๗ (บาท)	๒๕๖๘ (บาท)	๒๕๖๙ (บาท)	๒๕๗๐ (บาท)			
๖๔	ปรับปรุง ก่อสร้าง ถนน สายบ้านสระซุด-บ้านสำโรง	เพื่อให้ประชาชน สัญจรและขนส่ง สินค้าการเกษตร	๓ -๔ X ๒,๐๘๐ เมตร	๕๐๐,๐๐๐	๕๐๐,๐๐๐	๕๐๐,๐๐๐	๕๐๐,๐๐๐	๕๐๐,๐๐๐	ระยะทางที่ ดำเนินงาน	ประชาชนสามารถ สัญจรและขนส่ง สินค้าการเกษตร	กองช่าง
๖๕	ปรับปรุง ก่อสร้าง ถนน สายบ้านอ้อ-แม่น้ำมูล	เพื่อให้ประชาชน สัญจรและขนส่ง สินค้าการเกษตร	๓ -๔ X ๖๗๐ เมตร	๕๐๐,๐๐๐	๕๐๐,๐๐๐	๕๐๐,๐๐๐	๕๐๐,๐๐๐	๕๐๐,๐๐๐	ระยะทางที่ ดำเนินงาน	ประชาชนสามารถ สัญจรและขนส่ง สินค้าการเกษตร	กองช่าง
๖๖	ปรับปรุง ก่อสร้าง ถนน สายทางหลวงหมายเลข ๒๐๘๑-บ้านอ้อ	เพื่อให้ประชาชน สัญจรและขนส่ง สินค้าการเกษตร	๓ -๔ X ๒,๒๒๐ เมตร	๕๐๐,๐๐๐	๕๐๐,๐๐๐	๕๐๐,๐๐๐	๕๐๐,๐๐๐	๕๐๐,๐๐๐	ระยะทางที่ ดำเนินงาน	ประชาชนสามารถ สัญจรและขนส่ง สินค้าการเกษตร	กองช่าง
๖๗	ปรับปรุง ก่อสร้าง ถนน สายบ้านม่วงน้อย-คูท้าวเต่า	เพื่อให้ประชาชนสัญจร และขนส่งสินค้า การเกษตร ทางลัดไป อ.พยัคฆภูมิพิสัย	๔ -๕ X ๑,๓๒๐ เมตร	๕๐๐,๐๐๐	๕๐๐,๐๐๐	๕๐๐,๐๐๐	๕๐๐,๐๐๐	๕๐๐,๐๐๐	ระยะทางที่ ดำเนินงาน	ประชาชนสามารถ สัญจรและขนส่ง สินค้าการเกษตร	กองช่าง
๖๘	ปรับปรุง ก่อสร้าง ถนน สายข้างวัด-หนองสระ บ้านม่วงน้อย	เพื่อให้ประชาชน สัญจรและขนส่ง สินค้าการเกษตร	๓ -๕ X ๓๘๐ เมตร	๕๐๐,๐๐๐	๕๐๐,๐๐๐	๕๐๐,๐๐๐	๕๐๐,๐๐๐	๕๐๐,๐๐๐	ระยะทางที่ ดำเนินงาน	ประชาชนสามารถ สัญจรและขนส่ง สินค้าการเกษตร	กองช่าง
๖๙	ปรับปรุง ก่อสร้าง ถนน สายบ้านแคนบน-ม่วงน้อย	เพื่อให้ประชาชน สัญจรและขนส่ง สินค้าการเกษตร	๓-๕ X ๕,๑๓๐ เมตร	๕๐๐,๐๐๐	๕๐๐,๐๐๐	๕๐๐,๐๐๐	๕๐๐,๐๐๐	๕๐๐,๐๐๐	ระยะทางที่ ดำเนินงาน	ประชาชนสามารถ สัญจรและขนส่ง สินค้าการเกษตร	กองช่าง

ที่	โครงการ	วัตถุประสงค์	เป้าประสงค์ (ผลผลิตของโครงการ)	งบประมาณ					ตัวชี้วัด (KPI)	ผลที่คาดว่าจะได้รับ	หน่วยงาน รับผิดชอบ หลัก
				๒๕๖๖ (บาท)	๒๕๖๗ (บาท)	๒๕๖๘ (บาท)	๒๕๖๙ (บาท)	๒๕๗๐ (บาท)			
๗๐	ปรับปรุง ก่อสร้างถนน สายฝายบ้านสระขุด-ร่อง ข้าวดอ	เพื่อให้ประชาชน สัญจรและขนส่ง สินค้าการเกษตร	๓ -๕ X ๒,๑๙๐ เมตร	๕๐๐,๐๐๐	๕๐๐,๐๐๐	๕๐๐,๐๐๐	๕๐๐,๐๐๐	๕๐๐,๐๐๐	ระยะทางที่ ดำเนินงาน	ประชาชนสามารถ สัญจรและขนส่ง สินค้าการเกษตร	กองช่าง
๗๑	ปรับปรุง ก่อสร้างถนนสาย ทางหลวงหมายเลข ๒๐๘๑-บ้านตั้งใจ	เพื่อให้ประชาชน สัญจรและขนส่ง สินค้าการเกษตร	๓ -๕ X ๑,๒๘๐ เมตร	๕๐๐,๐๐๐	๕๐๐,๐๐๐	๕๐๐,๐๐๐	๕๐๐,๐๐๐	๕๐๐,๐๐๐	ระยะทางที่ ดำเนินงาน	ประชาชนสามารถ สัญจรและขนส่ง สินค้าการเกษตร	กองช่าง
๗๒	ปรับปรุง ก่อสร้างถนน สายต่าปุ้-แยกตั้งใจ	เพื่อให้ประชาชน สัญจรและขนส่ง สินค้าการเกษตร	๓ -๕ X ๑,๒๙๐ เมตร	๕๐๐,๐๐๐	๕๐๐,๐๐๐	๕๐๐,๐๐๐	๕๐๐,๐๐๐	๕๐๐,๐๐๐	ระยะทางที่ ดำเนินงาน	ประชาชนสามารถ สัญจรและขนส่ง สินค้าการเกษตร	กองช่าง
๗๓	ปรับปรุง ก่อสร้างถนน สายบ้านตั้งใจ-บ้านสำโรง	เพื่อให้ประชาชน สัญจรและขนส่ง สินค้าการเกษตร	๓ -๕ X ๒,๐๔๐ เมตร	๕๐๐,๐๐๐	๕๐๐,๐๐๐	๕๐๐,๐๐๐	๕๐๐,๐๐๐	๕๐๐,๐๐๐	ระยะทางที่ ดำเนินงาน	ประชาชนสามารถ สัญจรและขนส่ง สินค้าการเกษตร	กองช่าง
๗๔	ปรับปรุง ก่อสร้างถนน สายบ้านตั้งใจ-โนนไร่	เพื่อให้ประชาชน สัญจรและขนส่ง สินค้าการเกษตร	๓ -๕ X ๘๕๐ เมตร	๕๐๐,๐๐๐	๕๐๐,๐๐๐	๕๐๐,๐๐๐	๕๐๐,๐๐๐	๕๐๐,๐๐๐	ระยะทางที่ ดำเนินงาน	ประชาชนสามารถ สัญจรและขนส่ง สินค้าการเกษตร	กองช่าง

ที่	โครงการ	วัตถุประสงค์	เป้าประสงค์ (ผลผลิตของโครงการ)	งบประมาณ					ตัวชี้วัด (KPI)	ผลที่คาดว่าจะได้รับ	หน่วยงาน รับผิดชอบหลัก
				๒๕๖๖ (บาท)	๒๕๖๗ (บาท)	๒๕๖๘ (บาท)	๒๕๖๙ (บาท)	๒๕๗๐ (บาท)			
๗๕	ปรับปรุง ก่อสร้างถนนดิน ลงหินคลุกพร้อม (จากถนน ข้างโรงเรียนบ้านสาย สนอง-กุดตะกร้า)	เพื่อให้ประชาชน สัญจรและขนส่ง สินค้าการเกษตร	๓ -๕ X ๒,๐๐๐ เมตร	๕๐๐,๐๐๐	๕๐๐,๐๐๐	๕๐๐,๐๐๐	๕๐๐,๐๐๐	๕๐๐,๐๐๐	ระยะทางที่ ดำเนินงาน	ประชาชนสามารถ สัญจรและขนส่ง สินค้าการเกษตร	กองช่าง
๗๖	ปรับปรุง ก่อสร้างถนน ถนนดินลงหินคลุก (จาก บ้านนางสวย ทองดี-ห้วย ยาง)	เพื่อให้ประชาชน สัญจรและขนส่ง สินค้าการเกษตร	๓ -๕ X ๒,๐๐๐ เมตร	๕๐๐,๐๐๐	๕๐๐,๐๐๐	๕๐๐,๐๐๐	๕๐๐,๐๐๐	๕๐๐,๐๐๐	ระยะทางที่ ดำเนินงาน	ประชาชนสามารถ สัญจรและขนส่ง สินค้าการเกษตร	กองช่าง
๗๗	ปรับปรุง ก่อสร้างถนน ถนนดินลงหินคลุก (จาก หน้าบ้านนางสวย ทองดี- หน้าบ้านนายแหวง มายา)	เพื่อให้ประชาชน สัญจรและขนส่ง สินค้าการเกษตร	๓ -๕ X ๒,๐๐๐ เมตร	๕๐๐,๐๐๐	๕๐๐,๐๐๐	๕๐๐,๐๐๐	๕๐๐,๐๐๐	๕๐๐,๐๐๐	ระยะทางที่ ดำเนินงาน	ประชาชนสามารถ สัญจรและขนส่ง สินค้าการเกษตร	กองช่าง
๗๘	ปรับปรุง ก่อสร้างถนน ถนน คสล. (จากลาดยาง หน้าโรงเรียนบ้านสาย สนอง-เมรุวัดสายสนอง)	เพื่อให้ประชาชน สัญจรและขนส่ง สินค้าการเกษตร	๓ -๕ X ๒,๐๐๐ เมตร	๕๐๐,๐๐๐	๕๐๐,๐๐๐	๕๐๐,๐๐๐	๕๐๐,๐๐๐	๕๐๐,๐๐๐	ระยะทางที่ ดำเนินงาน	ประชาชนสามารถ สัญจรและขนส่ง สินค้าการเกษตร	กองช่าง
๗๙	ปรับปรุง ก่อสร้าง ถนน สายทางหลวงหมายเลข ๒๐๘๑-บ้านแคนบน	เพื่อให้ประชาชน สัญจรและขนส่ง สินค้าการเกษตร	๓ -๕ X ๓,๑๙๐ เมตร	๕๐๐,๐๐๐	๕๐๐,๐๐๐	๕๐๐,๐๐๐	๕๐๐,๐๐๐	๕๐๐,๐๐๐	ระยะทางที่ ดำเนินงาน	ประชาชนสามารถ สัญจรและขนส่ง สินค้าการเกษตร	กองช่าง

ที่	โครงการ	วัตถุประสงค์	เป้าประสงค์ (ผลผลิตของโครงการ)	งบประมาณ					ตัวชี้วัด (KPI)	ผลที่คาดว่าจะได้รับ	หน่วยงาน รับผิดชอบหลัก
				๒๕๖๖ (บาท)	๒๕๖๗ (บาท)	๒๕๖๘ (บาท)	๒๕๖๙ (บาท)	๒๕๗๐ (บาท)			
๘๐	ปรับปรุง ก่อสร้างถนนสายบ้านแคนบน-คูท้าวเต่า	เพื่อให้ประชาชนสัญจรและขนส่งสินค้าการเกษตรทางลัดไป อ.พยัคฆภูมิพิสัย	๓ -๕ X ๔,๔๓๐ เมตร	๕๐๐,๐๐๐	๕๐๐,๐๐๐	๕๐๐,๐๐๐	๕๐๐,๐๐๐	๕๐๐,๐๐๐	ระยะทางที่ดำเนินงาน	ประชาชนสามารถสัญจรและขนส่งสินค้าการเกษตร	กองช่าง
๘๑	ปรับปรุง ก่อสร้าง ถนนสายโนนตัว-แยกบ้านแคนบน	เพื่อให้ประชาชนสัญจรและขนส่งสินค้าการเกษตร	๓ -๕ X ๓,๒๓๐ เมตร	๕๐๐,๐๐๐	๕๐๐,๐๐๐	๕๐๐,๐๐๐	๕๐๐,๐๐๐	๕๐๐,๐๐๐	ระยะทางที่ดำเนินงาน	ประชาชนสามารถสัญจรและขนส่งสินค้าการเกษตร	กองช่าง
๘๒	ปรับปรุง ก่อสร้างถนนทางหลวงหมายเลข ๒๐๘๑-บ้านตลิ่งชัน	เพื่อให้ประชาชนสัญจรและขนส่งสินค้าการเกษตร	๓ -๕ X ๒,๑๒๐ เมตร	๕๐๐,๐๐๐	๕๐๐,๐๐๐	๕๐๐,๐๐๐	๕๐๐,๐๐๐	๕๐๐,๐๐๐	ระยะทางที่ดำเนินงาน	ประชาชนสามารถสัญจรและขนส่งสินค้าการเกษตร	กองช่าง
๘๓	ปรับปรุงก่อสร้างถนน สายบ้านจิว-กุดอีเตี้ยต่ำ	เพื่อให้ประชาชนสัญจรและขนส่งสินค้าการเกษตร	๓ -๕ X ๑,๓๑๐ เมตร	๕๐๐,๐๐๐	๕๐๐,๐๐๐	๕๐๐,๐๐๐	๕๐๐,๐๐๐	๕๐๐,๐๐๐	ระยะทางที่ดำเนินงาน	ประชาชนสามารถสัญจรและขนส่งสินค้าการเกษตร	กองช่าง
๘๔	ปรับปรุง ก่อสร้างถนนสายบ้านจิว-ทางหลวง ๒๐๘๑	เพื่อให้ประชาชนสัญจรและขนส่งสินค้าการเกษตร	๓ -๕ X ๑,๐๗๐ เมตร	๕๐๐,๐๐๐	๕๐๐,๐๐๐	๕๐๐,๐๐๐	๕๐๐,๐๐๐	๕๐๐,๐๐๐	ระยะทางที่ดำเนินงาน	ประชาชนสามารถสัญจรและขนส่งสินค้าการเกษตร	กองช่าง
๘๕	ปรับปรุง ก่อสร้างถนนสายบ้านจิว-คลอง	เพื่อให้ประชาชนสัญจรและขนส่งสินค้าการเกษตร	๓ -๔ X ๖๒๐ เมตร	๕๐๐,๐๐๐	๕๐๐,๐๐๐	๕๐๐,๐๐๐	๕๐๐,๐๐๐	๕๐๐,๐๐๐	ระยะทางที่ดำเนินงาน	ประชาชนสามารถสัญจรและขนส่งสินค้าการเกษตร	กองช่าง

ที่	โครงการ	วัตถุประสงค์	เป้าประสงค์ (ผลผลิตของโครงการ)	งบประมาณ					ตัวชี้วัด (KPI)	ผลที่คาดว่าจะได้รับ	หน่วยงาน รับผิดชอบหลัก
				๒๕๖๖ (บาท)	๒๕๖๗ (บาท)	๒๕๖๘ (บาท)	๒๕๖๙ (บาท)	๒๕๗๐ (บาท)			
๘๖	ปรับปรุง ก่อสร้างถนน สายบ้านสำโรง-บ้านแคนบน	เพื่อให้ประชาชน สัญจรและขนส่ง สินค้าการเกษตร	๓ -๕ X ๑,๘๘๐ เมตร	๕๐๐,๐๐๐	๕๐๐,๐๐๐	๕๐๐,๐๐๐	๕๐๐,๐๐๐	๕๐๐,๐๐๐	ระยะทางที่ ดำเนินงาน	ประชาชนสามารถ สัญจรและขนส่ง สินค้าการเกษตร	กองช่าง
๘๗	ปรับปรุง ก่อสร้าง ถนน สายบ้านสำโรง-บ้านม่วง น้อย	เพื่อให้ประชาชน สัญจรและขนส่ง สินค้าการเกษตร	๓ -๕ X ๒,๓๐๐ เมตร	๕๐๐,๐๐๐	๕๐๐,๐๐๐	๕๐๐,๐๐๐	๕๐๐,๐๐๐	๕๐๐,๐๐๐	ระยะทางที่ ดำเนินงาน	ประชาชนสามารถ สัญจรและขนส่ง สินค้าการเกษตร	กองช่าง
๘๘	ปรับปรุง ก่อสร้างถนน สายบ้านพลับ-บ้านตลิ่งชัน	เพื่อให้ประชาชน สัญจรและขนส่ง สินค้าการเกษตร	๓ -๕ X ๑,๖๐๐ เมตร	๕๐๐,๐๐๐	๕๐๐,๐๐๐	๕๐๐,๐๐๐	๕๐๐,๐๐๐	๕๐๐,๐๐๐	ระยะทางที่ ดำเนินงาน	ประชาชนสามารถ สัญจรและขนส่ง สินค้าการเกษตร	กองช่าง
๘๙	ปรับปรุง ก่อสร้างถนน ถนนคอนกรีตเสริมเหล็ก สายบ้านพลับ-บ้านกระทุ่ม	เพื่อให้ประชาชน สัญจรและขนส่ง สินค้าการเกษตร	๔ -๕ X ๓๐๐ เมตร	๕๐๐,๐๐๐	๕๐๐,๐๐๐	๕๐๐,๐๐๐	๕๐๐,๐๐๐	๕๐๐,๐๐๐	ระยะทางที่ ดำเนินงาน	ประชาชนสามารถ สัญจรและขนส่ง สินค้าการเกษตร	กองช่าง
๙๐	ปรับปรุง ก่อสร้างถนนสาย บ้านดงสำราญ-ปากปลาควัว	เพื่อให้ประชาชน สัญจรและขนส่ง สินค้าการเกษตร	๓ -๕ X ๔,๒๙๐ เมตร	๕๐๐,๐๐๐	๕๐๐,๐๐๐	๕๐๐,๐๐๐	๕๐๐,๐๐๐	๕๐๐,๐๐๐	ระยะทางที่ ดำเนินงาน	ประชาชนสามารถ สัญจรและขนส่ง สินค้าการเกษตร	กองช่าง
๙๑	ปรับปรุง ก่อสร้างถนนทาง หลวง ๒๐๘๑-ฝายบ้าน ม่วงน้อย	เพื่อให้ประชาชน สัญจรและขนส่ง สินค้าการเกษตร	๓ -๔ X ๒,๑๐๐ เมตร	๕๐๐,๐๐๐	๕๐๐,๐๐๐	๕๐๐,๐๐๐	๕๐๐,๐๐๐	๕๐๐,๐๐๐	ระยะทางที่ ดำเนินงาน	ประชาชนสามารถ สัญจรและขนส่ง สินค้าการเกษตร	กองช่าง

ที่	โครงการ	วัตถุประสงค์	เป้าประสงค์ (ผลผลิตของโครงการ)	งบประมาณ					ตัวชี้วัด (KPI)	ผลที่คาดว่าจะได้รับ	หน่วยงาน รับผิดชอบหลัก
				๒๕๖๖ (บาท)	๒๕๖๗ (บาท)	๒๕๖๘ (บาท)	๒๕๖๙ (บาท)	๒๕๗๐ (บาท)			
๙๒	ปรับปรุง ก่อสร้างถนนสายทางหลวง ๒๐๘๑-ฝายบ้านดงสำราญ	เพื่อให้ประชาชนสัญจรและขนส่งสินค้าการเกษตร	๓ -๕ X ๑,๔๘๐ เมตร	๕๐๐,๐๐๐	๕๐๐,๐๐๐	๕๐๐,๐๐๐	๕๐๐,๐๐๐	๕๐๐,๐๐๐	ระยะทางที่ดำเนินงาน	ประชาชนสามารถสัญจรและขนส่งสินค้าการเกษตร	กองช่าง
๙๓	ปรับปรุง ก่อสร้าง ถนนสายรพสต.-ตาปู่	เพื่อให้ประชาชนสัญจรและขนส่งสินค้าการเกษตร	๓ -๕ X ๙๗๐ เมตร	๕๐๐,๐๐๐	๕๐๐,๐๐๐	๕๐๐,๐๐๐	๕๐๐,๐๐๐	๕๐๐,๐๐๐	ระยะทางที่ดำเนินงาน	ประชาชนสามารถสัญจรและขนส่งสินค้าการเกษตร	กองช่าง
๙๔	ปรับปรุง ก่อสร้างถนนสายบ้านพลับ-บ้านดิ่งชัน	เพื่อให้ประชาชนสัญจรและขนส่งสินค้าการเกษตร	๓ -๕ X ๑,๖๐๐ เมตร	๕๐๐,๐๐๐	๕๐๐,๐๐๐	๕๐๐,๐๐๐	๕๐๐,๐๐๐	๕๐๐,๐๐๐	ระยะทางที่ดำเนินงาน	ประชาชนสามารถสัญจรและขนส่งสินค้าการเกษตร	กองช่าง
๙๕	ปรับปรุง ก่อสร้างถนนถนนคอนกรีตเสริมเหล็กสายบ้านพลับ-บ้านกระหม่อม	เพื่อให้ประชาชนสัญจรและขนส่งสินค้าการเกษตร	๔ -๕ X ๓๐๐ เมตร	๕๐๐,๐๐๐	๕๐๐,๐๐๐	๕๐๐,๐๐๐	๕๐๐,๐๐๐	๕๐๐,๐๐๐	ระยะทางที่ดำเนินงาน	ประชาชนสามารถสัญจรและขนส่งสินค้าการเกษตร	กองช่าง
๙๖	ปรับปรุง ก่อสร้างถนนสายบ้านดงสำราญ-ปากปลาคว้าว	เพื่อให้ประชาชนสัญจรและขนส่งสินค้าการเกษตร	๓ -๕ X ๔,๒๙๐ เมตร	๕๐๐,๐๐๐	๕๐๐,๐๐๐	๕๐๐,๐๐๐	๕๐๐,๐๐๐	๕๐๐,๐๐๐	ระยะทางที่ดำเนินงาน	ประชาชนสามารถสัญจรและขนส่งสินค้าการเกษตร	กองช่าง
๙๗	ปรับปรุง ก่อสร้างถนนทางหลวง ๒๐๘๑-ฝายบ้านม่วงน้อย	เพื่อให้ประชาชนสัญจรและขนส่งสินค้าการเกษตร	๓ -๔ X ๒,๑๐๐ เมตร	๕๐๐,๐๐๐	๕๐๐,๐๐๐	๕๐๐,๐๐๐	๕๐๐,๐๐๐	๕๐๐,๐๐๐	ระยะทางที่ดำเนินงาน	ประชาชนสามารถสัญจรและขนส่งสินค้าการเกษตร	กองช่าง

ที่	โครงการ	วัตถุประสงค์	เป้าประสงค์ (ผลผลิตของโครงการ)	งบประมาณ					ตัวชี้วัด (KPI)	ผลที่คาดว่าจะได้รับ	หน่วยงาน รับผิดชอบหลัก
				๒๕๖๖ (บาท)	๒๕๖๗ (บาท)	๒๕๖๘ (บาท)	๒๕๖๙ (บาท)	๒๕๗๐ (บาท)			
๙๘	ปรับปรุง ก่อสร้างถนน บ้านสระขุด	เพื่อให้ประชาชน สัญจรและขนส่ง สินค้าการเกษตร	๓ -๕ X ๑,๔๘๐ เมตร	๕๐๐,๐๐๐	๕๐๐,๐๐๐	๕๐๐,๐๐๐	๕๐๐,๐๐๐	๕๐๐,๐๐๐	ระยะทางที่ ดำเนินงาน	ประชาชนสามารถ สัญจรและขนส่ง สินค้าการเกษตร	กองช่าง
๙๙	ปรับปรุง ก่อสร้าง ถนน บ้านอ้อ	เพื่อให้ประชาชน สัญจรและขนส่ง สินค้าการเกษตร	๓ -๕ X ๙๗๐ เมตร	๕๐๐,๐๐๐	๕๐๐,๐๐๐	๕๐๐,๐๐๐	๕๐๐,๐๐๐	๕๐๐,๐๐๐	ระยะทางที่ ดำเนินงาน	ประชาชนสามารถ สัญจรและขนส่ง สินค้าการเกษตร	กองช่าง
๑๐๐	ปรับปรุง ก่อสร้างถนนบ้าน ม่วงน้อย	เพื่อให้ประชาชน สัญจรและขนส่ง สินค้าการเกษตร	๓ -๕ X ๑,๖๐๐ เมตร	๕๐๐,๐๐๐	๕๐๐,๐๐๐	๕๐๐,๐๐๐	๕๐๐,๐๐๐	๕๐๐,๐๐๐	ระยะทางที่ ดำเนินงาน	ประชาชนสามารถ สัญจรและขนส่ง สินค้าการเกษตร	กองช่าง
๑๐๑	ปรับปรุง ก่อสร้างถนนบ้าน ตั้งใจ	เพื่อให้ประชาชน สัญจรและขนส่ง สินค้าการเกษตร	๔ -๕ X ๓๐๐ เมตร	๕๐๐,๐๐๐	๕๐๐,๐๐๐	๕๐๐,๐๐๐	๕๐๐,๐๐๐	๕๐๐,๐๐๐	ระยะทางที่ ดำเนินงาน	ประชาชนสามารถ สัญจรและขนส่ง สินค้าการเกษตร	กองช่าง
๑๐๒	ปรับปรุง ก่อสร้างถนนบ้าน สายสนอง	เพื่อให้ประชาชน สัญจรและขนส่ง สินค้าการเกษตร	๓ -๕ X ๔,๒๙๐ เมตร	๕๐๐,๐๐๐	๕๐๐,๐๐๐	๕๐๐,๐๐๐	๕๐๐,๐๐๐	๕๐๐,๐๐๐	ระยะทางที่ ดำเนินงาน	ประชาชนสามารถ สัญจรและขนส่ง สินค้าการเกษตร	กองช่าง
๑๐๓	ปรับปรุง ก่อสร้างถนนบ้าน แคนบน	เพื่อให้ประชาชน สัญจรและขนส่ง สินค้าการเกษตร	๓ -๔ X ๒,๑๐๐ เมตร	๕๐๐,๐๐๐	๕๐๐,๐๐๐	๕๐๐,๐๐๐	๕๐๐,๐๐๐	๕๐๐,๐๐๐	ระยะทางที่ ดำเนินงาน	ประชาชนสามารถ สัญจรและขนส่ง สินค้าการเกษตร	กองช่าง



แผนพัฒนาท้องถิ่น (พ.ศ. ๒๕๖๖ - ๒๕๗๐) เทศบาลตำบลสระซูด อำเภอชุมพลบุรี จังหวัดสุรินทร์ หน้า ๙๖

แบบ ผ.๐๒

ที่	โครงการ	วัตถุประสงค์	เป้าประสงค์ (ผลผลิตของโครงการ)	งบประมาณ					ตัวชี้วัด (KPI)	ผลที่คาดว่าจะได้รับ	หน่วยงาน รับผิดชอบหลัก
				๒๕๖๖ (บาท)	๒๕๖๗ (บาท)	๒๕๖๘ (บาท)	๒๕๖๙ (บาท)	๒๕๗๐ (บาท)			
๑๐๔	ปรับปรุง ก่อสร้างถนนบ้าน ตลิ่งชัน	เพื่อให้ประชาชน สัญจรและขนส่ง สินค้าการเกษตร	๓ -๕ X ๑,๔๘๐ เมตร	๕๐๐,๐๐๐	๕๐๐,๐๐๐	๕๐๐,๐๐๐	๕๐๐,๐๐๐	๕๐๐,๐๐๐	ระยะทางที่ ดำเนินงาน	ประชาชนสามารถ สัญจรและขนส่ง สินค้าการเกษตร	กองช่าง
๑๐๕	ปรับปรุง ก่อสร้าง ถนน บ้านจิว	เพื่อให้ประชาชน สัญจรและขนส่ง สินค้าการเกษตร	๓ -๕ X ๙๗๐ เมตร	๕๐๐,๐๐๐	๕๐๐,๐๐๐	๕๐๐,๐๐๐	๕๐๐,๐๐๐	๕๐๐,๐๐๐	ระยะทางที่ ดำเนินงาน	ประชาชนสามารถ สัญจรและขนส่ง สินค้าการเกษตร	กองช่าง
๑๐๖	ปรับปรุง ก่อสร้างถนนบ้าน สำโรง	เพื่อให้ประชาชน สัญจรและขนส่ง สินค้าการเกษตร	๓ -๕ X ๑,๖๐๐ เมตร	๕๐๐,๐๐๐	๕๐๐,๐๐๐	๕๐๐,๐๐๐	๕๐๐,๐๐๐	๕๐๐,๐๐๐	ระยะทางที่ ดำเนินงาน	ประชาชนสามารถ สัญจรและขนส่ง สินค้าการเกษตร	กองช่าง
๑๐๗	ปรับปรุง ก่อสร้างถนน บ้านพลับ	เพื่อให้ประชาชน สัญจรและขนส่ง สินค้าการเกษตร	๔ -๕ X ๓๐๐ เมตร	๕๐๐,๐๐๐	๕๐๐,๐๐๐	๕๐๐,๐๐๐	๕๐๐,๐๐๐	๕๐๐,๐๐๐	ระยะทางที่ ดำเนินงาน	ประชาชนสามารถ สัญจรและขนส่ง สินค้าการเกษตร	กองช่าง
๑๐๘	ปรับปรุง ก่อสร้างถนนบ้าน ดงสำราญ	เพื่อให้ประชาชน สัญจรและขนส่ง สินค้าการเกษตร	๓ -๕ X ๔,๒๙๐ เมตร	๕๐๐,๐๐๐	๕๐๐,๐๐๐	๕๐๐,๐๐๐	๕๐๐,๐๐๐	๕๐๐,๐๐๐	ระยะทางที่ ดำเนินงาน	ประชาชนสามารถ สัญจรและขนส่ง สินค้าการเกษตร	กองช่าง

แผนพัฒนาท้องถิ่น (พ.ศ. ๒๕๖๖ - ๒๕๗๐) แก้ไข ครั้งที่ ๑/๒๕๖๖ เทศบาลตำบลสระซุด อำเภอชุมพลบุรี จังหวัดสุรินทร์ หน้า ๘๗

แบบ ผ.๐๒

ที่	โครงการ	วัตถุประสงค์	เป้าประสงค์ (ผลผลิตของโครงการ)	งบประมาณ					ตัวชี้วัด (KPI)	ผลที่คาดว่าจะ ได้รับ	หน่วยงาน รับผิดชอบ หลัก
				๒๕๖๖ (บาท)	๒๕๖๗ (บาท)	๒๕๖๘ (บาท)	๒๕๖๙ (บาท)	๒๕๗๐ (บาท)			
๑๐๙	ปรับปรุง ก่อสร้าง ขยาย เขตระบบประปาบ้านอ้อ	เพื่อให้ประชาชนมีน้ำ ในการอุปโภค บริโภค	มีน้ำในการ อุปโภค บริโภค	๕๐๐,๐๐๐	๕๐๐,๐๐๐	๕๐๐,๐๐๐	๕๐๐,๐๐๐	๕๐๐,๐๐๐	มีน้ำในการ อุปโภค บริโภคทุก ครัวเรือน	ประชาชนมีน้ำในการ อุปโภค บริโภค	กองช่าง
๑๑๐	ปรับปรุง ก่อสร้าง ขยาย เขตระบบประปาบ้านม่วง น้อย	เพื่อให้ประชาชนมีน้ำ ในการอุปโภค บริโภค	มีน้ำในการ อุปโภค บริโภค	๕๐๐,๐๐๐	๕๐๐,๐๐๐	๕๐๐,๐๐๐	๕๐๐,๐๐๐	๕๐๐,๐๐๐	มีน้ำในการ อุปโภค บริโภคทุก ครัวเรือน	ประชาชนมีน้ำในการ อุปโภค บริโภค	กองช่าง
๑๑๑	ปรับปรุง ก่อสร้าง ขยาย เขตระบบประปาบ้านแคน บน	เพื่อให้ประชาชนมีน้ำ ในการอุปโภค บริโภค	มีน้ำในการ อุปโภค บริโภค	๕๐๐,๐๐๐	๕๐๐,๐๐๐	๕๐๐,๐๐๐	๕๐๐,๐๐๐	๕๐๐,๐๐๐	มีน้ำในการ อุปโภค บริโภคทุก ครัวเรือน	ประชาชนมีน้ำในการ อุปโภค บริโภค	กองช่าง
๑๑๒	ปรับปรุง ก่อสร้าง ขยาย เขตระบบประปาบ้านดิ่ง ชั้น	เพื่อให้ประชาชนมีน้ำ ในการอุปโภค บริโภค	มีน้ำในการ อุปโภค บริโภค	๕๐๐,๐๐๐	๕๐๐,๐๐๐	๕๐๐,๐๐๐	๕๐๐,๐๐๐	๕๐๐,๐๐๐	มีน้ำในการ อุปโภค บริโภคทุก ครัวเรือน	ประชาชนมีน้ำในการ อุปโภค บริโภค	กองช่าง
๑๑๓	ปรับปรุง ก่อสร้าง ขยาย เขตระบบประปาบ้านจิว	เพื่อให้ประชาชนมีน้ำ ในการอุปโภค บริโภค	มีน้ำในการ อุปโภค บริโภค	๕๐๐,๐๐๐	๕๐๐,๐๐๐	๕๐๐,๐๐๐	๕๐๐,๐๐๐	๕๐๐,๐๐๐	มีน้ำในการ อุปโภค บริโภคทุก ครัวเรือน	ประชาชนมีน้ำในการ อุปโภค บริโภค	กองช่าง

แผนพัฒนาท้องถิ่น (พ.ศ. ๒๕๖๖ - ๒๕๗๐) แก้ไข ครั้งที่ ๑/๒๕๖๖ เทศบาลตำบลสระซุด อำเภอชุมพลบุรี จังหวัดสุรินทร์ หน้า ๙๘

แบบ ผ.๐๒

ที่	โครงการ	วัตถุประสงค์	เป้าประสงค์ (ผลผลิตของโครงการ)	งบประมาณ					ตัวชี้วัด (KPI)	ผลที่คาดว่าจะ ได้รับ	หน่วยงาน รับผิดชอบ หลัก
				๒๕๖๖ (บาท)	๒๕๖๗ (บาท)	๒๕๖๘ (บาท)	๒๕๖๙ (บาท)	๒๕๗๐ (บาท)			
๑๑๔	ปรับปรุง ก่อสร้าง ขยาย เขตระบบประปาบ้านพลับ	เพื่อให้ประชาชนมีน้ำ ในการอุปโภค บริโภค	มีน้ำในการ อุปโภค บริโภค	๕๐๐,๐๐๐	๕๐๐,๐๐๐	๕๐๐,๐๐๐	๕๐๐,๐๐๐	๕๐๐,๐๐๐	มีน้ำในการ อุปโภค บริโภคทุก ครัวเรือน	ประชาชนมีน้ำในการ อุปโภค บริโภค	กองช่าง
๑๑๕	ปรับปรุง ก่อสร้าง ขยาย เขตระบบประปาบ้านดง สำราญ	เพื่อให้ประชาชนมีน้ำ ในการอุปโภค บริโภค	มีน้ำในการ อุปโภค บริโภค	๕๐๐,๐๐๐	๕๐๐,๐๐๐	๕๐๐,๐๐๐	๕๐๐,๐๐๐	๕๐๐,๐๐๐	มีน้ำในการ อุปโภค บริโภคทุก ครัวเรือน	ประชาชนมีน้ำในการ อุปโภค บริโภค	กองช่าง
๑๑๖	ก่อสร้าง อาคาร จอctrถ อเนกประสงค์	เพื่อเป็นอาคารจอctrถ ประชาชน ผู้บริหารและพนักงาน เทศบาล	ช่องละ กว้าง๕- ๖ เมตรX ยาว ๕-๖เมตร	๕๐๐,๐๐๐	๕๐๐,๐๐๐	๕๐๐,๐๐๐	๕๐๐,๐๐๐	๕๐๐,๐๐๐	จำนวนปีละ ๑๐ ช่อง	จอctrถประชาชน ผู้บริหารและพนักงาน เทศบาล	กองช่าง
๑๑๗	ก่อสร้างเตากำจัดขยะ	เพื่อบริหารจัดการขยะ	บริหารจัดการขยะ	๕๐๐,๐๐๐	๕๐๐,๐๐๐	๕๐๐,๐๐๐	๕๐๐,๐๐๐	๕๐๐,๐๐๐	จำนวน ๑๒ เตา	ประชาชนมีบริหาร จัดการขยะ	กองช่าง
๑๑๘	จัดซื้อที่ดินตั้งศูนย์บริหาร จัดการขยะและสิ่งปฏิกูล	เพื่อตั้งศูนย์บริหาร จัดการขยะและสิ่ง ปฏิกูล	บริหารจัดการขยะ					๓,๐๐๐,๐๐๐	๑๐ ไร่	ประชาชนมีที่ดินตั้ง ศูนย์บริหารจัดการ ขยะและสิ่งปฏิกูล	กองช่าง

แผนพัฒนาท้องถิ่น (พ.ศ. ๒๕๖๖ - ๒๕๗๐) แก้ไข ครั้งที่ ๑/๒๕๖๖ เทศบาลตำบลสระซุด อำเภอลำลูกเกด จังหวัดสุรินทร์ หน้า ๙๙

แบบ ผ.๐๒

ที่	โครงการ	วัตถุประสงค์	เป้าประสงค์ (ผลผลิตของโครงการ)	งบประมาณ					ตัวชี้วัด (KPI)	ผลที่คาดว่าจะได้รับ	หน่วยงาน รับผิดชอบหลัก
				๒๕๖๖ (บาท)	๒๕๖๗ (บาท)	๒๕๖๘ (บาท)	๒๕๖๙ (บาท)	๒๕๗๐ (บาท)			
๑๑๙	ปรับปรุง ก่อสร้าง สนามเด็กเล่น	เพื่อส่งเสริมพัฒนาการออกกำลังกายให้มีสุขภาพแข็งแรง	ส่งเสริมพัฒนาการออกกำลังกายให้มีสุขภาพแข็งแรง	๕๐๐,๐๐๐	๕๐๐,๐๐๐	๕๐๐,๐๐๐	๕๐๐,๐๐๐	๕๐๐,๐๐๐	จำนวน ๕ หลัง	ได้ส่งเสริมพัฒนาการออกกำลังกายให้มีสุขภาพแข็งแรง	กองการศึกษา
๑๒๐	ปรับปรุง ก่อสร้าง ต่อเติม อาคารศูนย์พัฒนาเด็กเล็ก	เพื่อให้อาคารศูนย์พัฒนาเด็กเล็กได้มาตรฐาน	อาคารศูนย์พัฒนาเด็กเล็กได้มาตรฐาน	๕๐๐,๐๐๐	๕๐๐,๐๐๐	๕๐๐,๐๐๐	๕๐๐,๐๐๐	๕๐๐,๐๐๐	จำนวนครั้งที่ดำเนินการ	อาคารศูนย์พัฒนาเด็กเล็กได้มาตรฐาน	กองการศึกษา
๑๒๑	ก่อสร้าง ป้ายประชาสัมพันธ์	เพื่อให้ประชาชนได้รับรู้ข้อมูลข่าวสาร	ประชาสัมพันธ์ข้อมูลข่าวสารได้ทั่วถึง	๑๐๐,๐๐๐	๑๐๐,๐๐๐	๑๐๐,๐๐๐	๑๐๐,๐๐๐	๑๐๐,๐๐๐	จำนวน ๕ ป้าย	ประชาชนได้รับข้อมูลข่าวสารได้ทั่วถึง	กองช่าง
รวม ๙๐ โครงการ				๔๑,๓๐๐,๐๐๐	๔๑,๓๐๐,๐๐๐	๔๑,๓๐๐,๐๐๐	๔๑,๓๐๐,๐๐๐	๔๔,๓๐๐,๐๐๐			

แผนพัฒนาท้องถิ่น (พ.ศ. ๒๕๖๖ - ๒๕๗๐) แก้ไข ครั้งที่ ๑/๒๕๖๖ เทศบาลตำบลสระชุด อำเภอลำดวนบุรี จังหวัดสุรินทร์ หน้า ๑๐๐

## ส่วนที่ ๔ การติดตามและประเมินผล

### ๑. การติดตามและประเมินผลยุทธศาสตร์

#### การนำแผนไปสู่การปฏิบัติ

แผนพัฒนาท้องถิ่น ตามระเบียบกระทรวงมหาดไทยว่าด้วยการจัดทำแผนพัฒนาขององค์กรปกครองส่วนท้องถิ่น พ.ศ. ๒๕๔๘ และที่แก้ไขเพิ่มเติม เป็นแผนพัฒนาเศรษฐกิจและสังคมของท้องถิ่น ซึ่งจำเป็นต้องกำหนดแนวทางการพัฒนาให้แผนพัฒนาท้องถิ่นตอบสนองต่อปัญหา ความต้องการและศักยภาพของเทศบาลตำบล รวมทั้งสอดคล้องกับแผนพัฒนาจังหวัดสุรินทร์ แบบบูรณาการและแผนพัฒนากลุ่มจังหวัด ตลอดจนทั้งแผนพัฒนาเศรษฐกิจและสังคมแห่งชาติและนโยบายของรัฐบาลดังนั้นการนำแผนพัฒนาไปสู่การปฏิบัติจึงสามารถแบ่งเป็น ๔ แนวทางดังนี้

๑. แผนพัฒนาท้องถิ่นเป็นแผนที่มีความสัมพันธ์ใกล้ชิดกับงบประมาณรายจ่ายประจำปีกล่าว คือเทศบาลตำบลตระหนักถึงการวางแผนพัฒนาเป็นเครื่องมือในการจัดทำงบประมาณรายจ่ายประจำปีโดยนำโครงการกิจกรรมจากแผนพัฒนาท้องถิ่น ในปีที่จะจัดทำงบประมาณรายจ่ายประจำปีไปจัดทำงบประมาณเพื่อให้กระบวนการจัดทำงบประมาณเป็นไปด้วยความรอบคอบ และผ่านกระบวนการการมีส่วนร่วมของประชาชนแล้วเทศบาลตำบลดำเนินการปฏิบัติเพื่อบรรลุจุดประสงค์ของแผนงานโครงการ

๒. การสนับสนุนให้หน่วยงานราชการอื่นหรือองค์กรปกครองส่วนท้องถิ่นหรือองค์กรเอกชนเป็นผู้ดำเนินงาน ในกรณีที่เทศบาลตำบลไม่มีความพร้อมหรือมีศักยภาพและมีความพร้อมที่จะดำเนินงานมากกว่า

๓. การร่วมมือกับหน่วยงานหรือองค์กรปกครองส่วนท้องถิ่นหรือองค์กรเอกชนอื่นในการดำเนินงานในกรณีที่ปฏิบัติงานจะต้องเกี่ยวข้องกับหน่วยงานหรือองค์กร โดยอาจดำเนินงานในรูปแบบหุ้นส่วนสหกรณ์ การเกษตรหรือคณะทำงานหรือคณะกรรมการ

๔. การประสานหน่วยงานหรือองค์กรปกครองส่วนท้องถิ่นหรือองค์กรเอกชนอื่นเป็นผู้จัดสรรงบประมาณและการดำเนินการตามแผนงานเพื่อให้บรรลุเป้าหมายตามแนวทางที่กำหนดไว้ในแผนพัฒนาท้องถิ่นของเทศบาลตำบลตระหนัก โดยผ่านความเห็นชอบจากผู้บริหารท้องถิ่นและคณะกรรมการพัฒนาเทศบาลตำบลตระหนัก คณะกรรมการประสานการพัฒนาและผู้ว่าราชการจังหวัดสุรินทร์ตามลำดับ หน่วยงานดำเนินการตามแผนพัฒนาท้องถิ่น

กำหนดหน่วยงานผู้รับผิดชอบในการดำเนินการตามแผนพัฒนาท้องถิ่น โดยการกำกับดูแลของ ปลัดเทศบาลตำบลและส่วนราชการ ดังนี้

- (๑) สำนักปลัดเทศบาล
- (๒) กองคลัง
- (๓) กองช่าง
- (๔) กองการศึกษา

---

แผนพัฒนาท้องถิ่น (พ.ศ. ๒๕๖๖ - ๒๕๗๐) แก้ไข ครั้งที่ ๑/๒๕๖๖

เทศบาลตำบลตระหนัก อำเภอชุมพลบุรี จังหวัดสุรินทร์

หน้า ๑๕๓

แนวทางการพิจารณาการติดตามและประเมินผลแผนพัฒนาท้องถิ่นตามระเบียบกระทรวงมหาดไทย ว่าด้วยการจัดทำแผนพัฒนาขององค์กรปกครองส่วนท้องถิ่น พ.ศ. ๒๕๔๘ และที่แก้ไขเพิ่มเติม

เป็นแบบที่กำหนดให้คณะกรรมการติดตามและประเมินผลแผนพัฒนาท้องถิ่นดำเนินการให้คะแนน ตามเกณฑ์ที่กำหนดไว้ซึ่งเป็นส่วนหนึ่งของการติดตามและประเมินผลแผนพัฒนาโดยดำเนินการให้แล้วเสร็จภายใน หกสิบวันนับแต่วันที่ประกาศใช้งบประมาณรายจ่ายมีรายละเอียดดังนี้

๑. แนวทางการพิจารณาการติดตามและประเมินผลยุทธศาสตร์เพื่อความสอดคล้องแผนพัฒนาท้องถิ่น ประกอบด้วย

๑.๑ ข้อมูลสภาพทั่วไปและข้อมูลพื้นฐานขององค์กรปกครองส่วนท้องถิ่น ๒๐ คะแนน

๑.๒ การวิเคราะห์สภาพการณ์และศักยภาพ ๑๕ คะแนน

๑.๓ ยุทธศาสตร์ ๖๕ คะแนนประกอบด้วย

(๑) ยุทธศาสตร์ขององค์กรปกครองส่วนท้องถิ่น ๑๐ คะแนน

(๒) ยุทธศาสตร์ขององค์กรปกครองส่วนท้องถิ่นในเขตจังหวัด ๑๐ คะแนน

(๓) ยุทธศาสตร์จังหวัด ๑๐ คะแนน

(๔) วิสัยทัศน์ ๕ คะแนน

(๕) กลยุทธ์ ๕ คะแนน

(๖) เป้าประสงค์ของแต่ละประเด็นกลยุทธ์ ๕ คะแนน

(๗) จุดยืนทางยุทธศาสตร์ ๕ คะแนน

(๘) แผนงาน ๕ คะแนน

(๙) ความเชื่อมโยงของยุทธศาสตร์ในภาพรวม ๕ คะแนน

คะแนนรวม ๑๐๐ คะแนนเกณฑ์ที่ควรได้เพื่อให้เกิดความสอดคล้องและขับเคลื่อนการพัฒนาท้องถิ่น ขององค์กรปกครองส่วนท้องถิ่นไม่ควรน้อยกว่าร้อยละ ๘๐ (๘๐คะแนน)

๒. แนวทางการพิจารณาการติดตามและประเมินผลโครงการเพื่อความสอดคล้องแผนพัฒนาท้องถิ่น ประกอบด้วย

๒.๑ การสรุปสถานการณ์การพัฒนา ๑๐ คะแนน

๒.๒ การประเมินผลการนำแผนพัฒนาท้องถิ่นไปปฏิบัติในเชิงปริมาณ ๑๐ คะแนน

๒.๓ การประเมินผลการนำแผนพัฒนาท้องถิ่นไปปฏิบัติในเชิงคุณภาพ ๑๐ คะแนน

๒.๔ ยุทธศาสตร์และแผนงาน ๑๐ คะแนน

๒.๕ โครงการพัฒนา ๖๐ คะแนน ประกอบด้วย

(๑) ความชัดเจนของชื่อโครงการ ๕ คะแนน

(๒) กำหนดวัตถุประสงค์สอดคล้องกับโครงการ ๕ คะแนน

(๓) เป้าหมาย (ผลผลิตของโครงการ) มีความชัดเจนนำไปสู่การตั้งงบประมาณได้ถูกต้อง

๕ คะแนน

(๔) โครงการมีความสอดคล้องกับแผนยุทธศาสตร์ชาติ ๒๐ ปี ๕ คะแนน

(๕) เป้าหมาย (ผลผลิตของโครงการ) มีความสอดคล้องกับแผนพัฒนาเศรษฐกิจและ

สังคมแห่งชาติฉบับที่ ๑๒ ๕ คะแนน

---

แผนพัฒนาท้องถิ่น (พ.ศ. ๒๕๖๖ - ๒๕๗๐) แก้ไข ครั้งที่ ๑/๒๕๖๖

เทศบาลตำบลสระขุด อำเภอชุมพลบุรี จังหวัดสุรินทร์

หน้า ๑๕๔

(๖) โครงการมีความสอดคล้องกับ Thailand ๔.๐ ๕ คะแนน

(๗) โครงการสอดคล้องกับยุทธศาสตร์จังหวัด ๕ คะแนน

(๘) โครงการแก้ไขปัญหาความยากจนหรือการเสริมสร้างให้ประเทศชาติมั่นคงมั่งคั่ง

ยั่งยืนภายใต้หลักปรัชญา ๕ คะแนน

(๙) งบประมาณมีความสอดคล้องกับเป้าหมาย (ผลผลิตของโครงการ) ๕ คะแนน

(๑๐) มีการประมาณการราคาถูกต้องตามหลักวิธีการงบประมาณ ๕ คะแนน

(๑๑) มีการกำหนดตัวชี้วัด (KPI) และสอดคล้องกับวัตถุประสงค์และผลที่คาดว่าจะได้รับ

๕ คะแนน

(๑๒) ผลที่คาดว่าจะได้รับสอดคล้องกับวัตถุประสงค์ ๕ คะแนน

คะแนนรวม ๑๐๐ คะแนนเกณฑ์ที่ควรได้เพื่อให้เกิดความสอดคล้องและขับเคลื่อนการ

พัฒนาท้องถิ่นขององค์กรปกครองส่วนท้องถิ่นไม่ควรน้อยกว่าร้อยละ ๘๐ (๘๐คะแนน)

**๓. แนวทางการพิจารณาการติดตามและประเมินผลยุทธศาสตร์เพื่อความสอดคล้องแผนพัฒนา**

**ท้องถิ่นขององค์กรปกครองส่วนท้องถิ่น**

ประเด็นการพิจารณา	คะแนน
๑. ข้อมูลสภาพทั่วไปและข้อมูลพื้นฐานขององค์กรปกครองส่วนท้องถิ่น	๒๐
๒. การวิเคราะห์สถานการณ์และศักยภาพ	๒๐
๓. ยุทธศาสตร์ประกอบด้วย	๖๐
๓.๑ ยุทธศาสตร์ขององค์กรปกครองส่วนท้องถิ่น	(๑๐)
๓.๒ ยุทธศาสตร์ขององค์กรปกครองส่วนท้องถิ่นในเขตจังหวัด	(๑๐)
๓.๓ ยุทธศาสตร์จังหวัด	(๑๐)
๓.๔ วิสัยทัศน์	(๕)
๓.๕ กลยุทธ์	(๕)
๓.๖ เป้าประสงค์ของแต่ละประเด็นกลยุทธ์	(๕)
๓.๗ จุดยืนทางยุทธศาสตร์	(๕)
๓.๘ แผนงาน	(๕)
๓.๙ ความเชื่อมโยงของยุทธศาสตร์ในภาพรวม	(๕)
<b>รวมคะแนน</b>	<b>๑๐๐</b>

แผนพัฒนาท้องถิ่น (พ.ศ. ๒๕๖๖ - ๒๕๗๐) แก้ไข ครั้งที่ ๑/๒๕๖๖

เทศบาลตำบลสระขุด อำเภอชุมพลบุรี จังหวัดสุรินทร์

หน้า ๑๕๕



๔. แนวทางเบื้องต้นในการให้คะแนนแนวทางการพิจารณาการติดตามและประเมินผลยุทธศาสตร์เพื่อ  
สอดคล้องแผนพัฒนาท้องถิ่นขององค์กรปกครองส่วนท้องถิ่น

ประเด็นการพิจารณา	รายละเอียดหลักเกณฑ์	คะแนนเต็ม	คะแนนที่ได้
๑. ข้อมูลสภาพทั่วไปและข้อมูลพื้นฐานขององค์กรปกครองส่วนท้องถิ่น	ควรประกอบด้วยข้อมูลดังนี้ (๑) ข้อมูลเกี่ยวกับด้านกายภาพเช่นที่ตั้งของหมู่บ้าน/ชุมชน/ตำบลลักษณะภูมิประเทศ ลักษณะภูมิอากาศ ลักษณะของดิน ลักษณะของแหล่งน้ำ ลักษณะของไม้/ป่าไม้ ฯลฯด้าน การเมือง/การปกครอง เช่น เขตการปกครอง การเลือกตั้ง ฯลฯ	๒๐ (๓)	
	(๒) ข้อมูลเกี่ยวกับด้านการเมือง/การปกครอง เช่น เขตการปกครองการเลือกตั้ง ฯลฯ ประชากรเช่นข้อมูลเกี่ยวกับจำนวนประชากรและช่วงอายุและจำนวนประชากร ฯลฯ	(๒)	
	(๓) ข้อมูลเกี่ยวกับสภาพทางสังคม เช่น การศึกษา สาธารณสุข อาชญากรรม ยาเสพติด การสังคมสงเคราะห์ ฯลฯ	(๒)	
	(๔) ข้อมูลเกี่ยวกับระบบบริการพื้นฐาน เช่น การคมนาคมขนส่ง การไฟฟ้า การประปา โทรศัพท์ ฯลฯ	(๒)	
	(๕) ข้อมูลเกี่ยวกับระบบเศรษฐกิจ เช่น การเกษตร การประมง การปศุสัตว์ การบริการ การท่องเที่ยว อุตสาหกรรม การพาณิชย์/กลุ่มอาชีพแรงงาน ฯลฯ	(๒)	
	(๖) ข้อมูลเกี่ยวกับศาสนาประเพณีวัฒนธรรม เช่น การนับถือศาสนาประเพณีและงานประจำปีภูมิปัญญาท้องถิ่น ภาษาล้านถิ่น สินค้าพื้นเมืองและของที่ระลึก ฯลฯ และอื่นๆ	(๒)	
	(๗) ข้อมูลเกี่ยวกับทรัพยากรธรรมชาติ เช่น น้ำ ป่าไม้ ภูเขา คุณภาพของทรัพยากรธรรมชาติ ฯลฯ	(๒)	
	(๘) การสำรวจและจัดเก็บข้อมูลเพื่อการจัดทำแผนพัฒนาท้องถิ่นหรือการใช้ข้อมูลจปฐ.	(๒)	
	(๙) การประชุมประชาคมท้องถิ่นรูปแบบวิธีการและการดำเนินการประชุมประชาคมท้องถิ่นโดยใช้กระบวนการร่วมคิด ร่วมทำ ร่วมตัดสินใจ ร่วมตรวจสอบ ร่วมรับประโยชน์ ร่วมแก้ปัญหาปรึกษาหารือแลกเปลี่ยนเรียนรู้เพื่อแก้ปัญหา สำหรับการพัฒนาท้องถิ่นตามอำนาจ	(๓)	

แผนพัฒนาท้องถิ่น (พ.ศ. ๒๕๖๖ - ๒๕๗๐) แก้ไข ครั้งที่ ๑/๒๕๖๖

เทศบาลตำบลสระขุด อำเภอชุมพลบุรี จังหวัดสุรินทร์

หน้า ๑๕๖

ประเด็นการพิจารณา	รายละเอียดหลักเกณฑ์	คะแนนเต็ม	คะแนนที่ได้
๒ . การวิเคราะห์สภาพการณ์และศักยภาพ	ควรประกอบด้วยข้อมูลดังนี้ (๑) การวิเคราะห์ที่ครอบคลุมความเชื่อมโยงความสอดคล้องยุทธศาสตร์จังหวัดยุทธศาสตร์การพัฒนาขององค์กรปกครองส่วนท้องถิ่นในเขตจังหวัดยุทธศาสตร์ขององค์กรปกครองส่วนท้องถิ่นนโยบายของผู้บริหารท้องถิ่นรวมถึงความเชื่อมโยงแผนยุทธศาสตร์ชาติ ๒๐ ปี แผนพัฒนาเศรษฐกิจและสังคมแห่งชาติและ Thailand ๔.๐	๑๕ (๒)	
	(๒) การวิเคราะห์การใช้ผังเมืองรวมหรือผังเมืองเฉพาะและการบังคับใช้ผลของการบังคับใช้สภาพการณ์ที่เกิดขึ้นต่อการพัฒนาท้องถิ่น	(๑)	
	(๓) การวิเคราะห์ทางสังคม เช่น ด้านแรงงานการศึกษา สาธารณสุข ความยากจน อาชญากรรม ปัญหาเสพติดเทคโนโลยี จารีต ประเพณี วัฒนธรรม ภูมิปัญญาท้องถิ่น เป็นต้น	(๒)	
	(๔) การวิเคราะห์ทางเศรษฐกิจ ข้อมูลด้านรายได้ครัวเรือน การส่งเสริมอาชีพ กลุ่มอาชีพ กลุ่มทางสังคม การพัฒนาอาชีพและกลุ่มต่างๆสภาพทางเศรษฐกิจและความเป็นอยู่ทั่วไป เป็นต้น	(๒)	
	(๕) การวิเคราะห์สิ่งแวดล้อมพื้นที่สีเขียว ธรรมชาติต่างๆทางภูมิศาสตร์กระบวนการหรือสิ่งที่เกิดการประติษฐ์ที่มีผลต่อสิ่งแวดล้อมและการพัฒนา	(๒)	
	(๖) ผลการวิเคราะห์ศักยภาพเพื่อประเมินสถานภาพการพัฒนาในปัจจุบันและโอกาสการพัฒนาในอนาคตของท้องถิ่นด้วยเทคนิค SWOTAnalysis ที่อาจส่งผลต่อการดำเนินงาน ได้แก่ S-Strength (จุดแข็ง)W -Weakness (จุดอ่อน) O-Opportunity (โอกาส) และT-Threat (อุปสรรค)	(๒)	

ประเด็น การพิจารณา	รายละเอียดหลักเกณฑ์	คะแนนเต็ม	คะแนนที่ได้
๓. ยุทธศาสตร์ ๓.๑ ยุทธศาสตร์ของ องค์กรปกครองส่วน ท้องถิ่น	ควรประกอบด้วยข้อมูลดังนี้ สอดคล้องกับสภาพสังคม เศรษฐกิจ สิ่งแวดล้อมของ ท้องถิ่นประเด็นปัญหาการพัฒนาและแนวทางการพัฒนา ที่สอดคล้องกับยุทธศาสตร์ขององค์กรปกครองส่วน ท้องถิ่นและเชื่อมโยงหลักพระราชบัญญัติแผนยุทธศาสตร์ชาติ ๒๐ ปีแผนพัฒนาเศรษฐกิจและสังคมแห่งชาติ และ Thailand ๔.๐	๖๕ (๑๐)	
๓.๒ ยุทธศาสตร์ของ องค์กรปกครองส่วน ท้องถิ่นในเขตจังหวัด	สอดคล้องกับสภาพสังคม เศรษฐกิจ สิ่งแวดล้อมของ ท้องถิ่นและยุทธศาสตร์จังหวัด และเชื่อมโยงหลักประชา รัฐแผนยุทธศาสตร์ชาติ ๒๐ ปีแผนพัฒนาเศรษฐกิจและ สังคมแห่งชาติและ Thailand ๔.๐	(๑๐)	
๓.๓ ยุทธศาสตร์ จังหวัด	สอดคล้องกับยุทธศาสตร์พัฒนากลุ่มจังหวัด ยุทธศาสตร์ พัฒนาภาค แผนพัฒนาเศรษฐกิจและสังคมแห่งชาติ แผนการบริหารราชการแผ่นดินนโยบาย/ยุทธศาสตร์ คสช. และนโยบายรัฐบาลหลักพระราชบัญญัติแผนยุทธศาสตร์ ชาติ ๒๐ ปีและ Thailand ๔.๐	(๑๐)	
๓.๔ วิสัยทัศน์	วิสัยทัศน์ ซึ่งมีลักษณะแสดงสถานภาพที่องค์กรปกครอง ส่วนท้องถิ่นต้องการจะเป็นหรือบรรลุถึงอนาคตอย่าง ชัดเจนสอดคล้องกับโอกาสและศักยภาพที่เป็น ลักษณะเฉพาะขององค์กรปกครองส่วนท้องถิ่นและ สัมพันธ์กับโครงการพัฒนาท้องถิ่น	(๕)	
๓.๕ กลยุทธ์	แสดงให้เห็นช่องทางวิธีการภารกิจหรือสิ่งที่จะต้องทำตาม อำนาจหน้าที่ขององค์กรปกครองส่วนท้องถิ่นที่จะนำไปสู่ การบรรลุวิสัยทัศน์หรือแสดงให้เห็นถึงความชัดเจนในสิ่งที่จะ ดำเนินการให้บรรลุวิสัยทัศน์นั้น	(๕)	

ประเด็นการพิจารณา	รายละเอียดหลักเกณฑ์	คะแนนเต็ม	คะแนนที่ได้
๓.๖ เป้าประสงค์ของแต่ละประเด็นกลยุทธ์	เป้าหมายของแต่ละประเด็นกลยุทธ์มีความสอดคล้องและสนับสนุนต่อกลยุทธ์ที่จะเกิดขึ้นมุ่งหมายสิ่งหนึ่งสิ่งใดที่ชัดเจน	(๕)	
๓.๗ จุดยืนทางยุทธศาสตร์ (Positioning)	ความมุ่งมั่นอันแน่วแน่ในการวางแผนพัฒนาท้องถิ่นเพื่อให้บรรลุวิสัยทัศน์ขององค์กรปกครองส่วนท้องถิ่นซึ่งเกิดจากศักยภาพของพื้นที่จริงที่จะนำไปสู่ผลสำเร็จทางยุทธศาสตร์	(๕)	
๓.๘ แผนงาน	แผนงานหรือจุดมุ่งหมายเพื่อการพัฒนาในอนาคต กำหนดจุดมุ่งหมายในเรื่องใดเรื่องหนึ่งหรือแผนงานที่เกิดจากเป้าหมาย ตัวชี้วัด ค่าเป้าหมายกลยุทธ์ จุดยืนทางยุทธศาสตร์และยุทธศาสตร์ขององค์กรปกครองส่วนท้องถิ่นที่มีความชัดเจนนำไปสู่การจัดทำโครงการพัฒนาท้องถิ่นในแผนพัฒนาท้องถิ่นโดยระบุแผนงานและความเชื่อมโยงดังกล่าว	(๕)	
๓.๙ ความเชื่อมโยงของยุทธศาสตร์ในภาพรวม	ความเชื่อมโยงองค์รวมที่นำไปสู่การพัฒนาท้องถิ่นที่เกิดผลผลิต /โครงการจากแผนยุทธศาสตร์ชาติ ๒๐ ปี แผนพัฒนาเศรษฐกิจและสังคมแห่งชาติฉบับที่ ๑๒ Thailand ๔.๐ แผนพัฒนาภาค/แผนพัฒนากลุ่มจังหวัด/แผนพัฒนาจังหวัด ยุทธศาสตร์การพัฒนาขององค์กรปกครองส่วนท้องถิ่นในเขตจังหวัดและยุทธศาสตร์ขององค์กรปกครองส่วนท้องถิ่น	(๕)	
<b>รวมคะแนน</b>		<b>๑๐๐</b>	

๕. แนวทางการพิจารณาการติดตามและประเมินผลโครงการเพื่อความสอดคล้อง  
แผนพัฒนาท้องถิ่นขององค์กรปกครองส่วนท้องถิ่น

ประเด็นการพิจารณา	คะแนน
๑. การสรุปสถานการณ์การพัฒนา	๑๐
๒. การประเมินผลการนำแผนพัฒนาท้องถิ่นไปปฏิบัติในเชิงปริมาณ	๑๐
๓. การประเมินผลการนำแผนพัฒนาท้องถิ่นไปปฏิบัติในเชิงคุณภาพ	๑๐
๔. แผนงานและยุทธศาสตร์การพัฒนา	๑๐
๕. โครงการพัฒนาประกอบด้วย	๖๐
๕.๑ ความชัดเจนของชื่อโครงการ	(๕)
๕.๒ กำหนดวัตถุประสงค์สอดคล้องกับโครงการ	(๕)
๕.๓ เป้าหมาย (ผลผลิตของโครงการ) มีความชัดเจนนำไปสู่การตั้ง งบประมาณได้ถูกต้อง	(๕)
๕.๔ โครงการมีความสอดคล้องกับแผนยุทธศาสตร์ชาติ ๒๐ ปี	(๕)
๕.๕ เป้าหมาย (ผลผลิตของโครงการ) มีความสอดคล้องกับแผนพัฒนา เศรษฐกิจและสังคมแห่งชาติ	(๕)
๕.๖ โครงการมีความสอดคล้องกับ Thailand ๔.๐	(๕)
๕.๗ โครงการสอดคล้องกับยุทธศาสตร์จังหวัด	(๕)
๕.๘ โครงการแก้ไขปัญหาความยากจนหรือการเสริมสร้างให้ประเทศชาติ มั่นคง มั่งคั่ง ยั่งยืน ภายใต้หลักปรัชญา	(๕)
๕.๙ งบประมาณมีความสอดคล้องกับเป้าหมาย (ผลผลิตของโครงการ)	(๕)
๕.๑๐ มีการประมาณการราคาถูกต้องตามหลักวิธีการงบประมาณ	(๕)
๕.๑๑ มีการกำหนดตัวชี้วัด (KPI) และสอดคล้องกับวัตถุประสงค์และผลที่คาดหวัง ว่าจะได้รับ	(๕)
๕.๑๒ ผลที่คาดหวังจะได้รับสอดคล้องกับวัตถุประสงค์	(๕)
<b>รวมคะแนน</b>	<b>๑๐๐</b>

๖. แนวทางเบื้องต้นในการให้คะแนนแนวทางการพิจารณาการติดตามติดตามและประเมินโครงการเพื่อความสอดคล้องแผนพัฒนาท้องถิ่นขององค์กรปกครองส่วนท้องถิ่น

ประเด็นการพิจารณา	รายละเอียดหลักเกณฑ์	คะแนนเต็ม	คะแนนที่ได้
๑. การสรุปสถานการณ์การพัฒนา	เป็นการวิเคราะห์กรอบการจัดทำยุทธศาสตร์ขององค์กรปกครองส่วนท้องถิ่น (ใช้การวิเคราะห์ SWOT Analysis/Demand (DemandAnalysis)/Global Demand และ Trend ปัจจัยและสถานการณ์การเปลี่ยนแปลงที่มีผลต่อการพัฒนาอย่างน้อยต้องประกอบด้วย การวิเคราะห์ศักยภาพด้านเศรษฐกิจ, ด้านสังคม, ด้านทรัพยากรธรรมชาติและสิ่งแวดล้อม)	๑๐	
๒. การประเมินผลการพัฒนาแผนพัฒนาท้องถิ่นไปปฏิบัติในเชิงปริมาณ	๑) การควบคุมที่มีการใช้ตัวเลขต่างๆเพื่อนำมาใช้วัดผลในเชิงปริมาณ เช่น การวัดจำนวนโครงการ กิจกรรม งานต่างๆ ก็คือผลผลิตนั่นเองว่าเป็นไปตามที่ตั้งเป้าหมายเอาไว้หรือไม่ จำนวนที่ดำเนินการจริงตามที่ได้กำหนดไว้เท่าไร จำนวนที่ไม่สามารถดำเนินการได้มีจำนวนเท่าไรสามารถอธิบายได้ตามหลักประสิทธิภาพ (Efficiency) ของการพัฒนาท้องถิ่นตามอำนาจหน้าที่ที่ได้กำหนดไว้ ๒) วิเคราะห์ผลกระทบ/สิ่งที่กระทบ (Impact) โครงการที่ดำเนินการในเชิงปริมาณ (Quantitative)	๑๐	
๓. การประเมินผลการพัฒนาแผนพัฒนาท้องถิ่นไปปฏิบัติในเชิงคุณภาพ	๑) การประเมินประสิทธิผลของแผนพัฒนาในเชิงคุณภาพคือการนำเอาเทคนิคต่างๆ มาใช้เพื่อวัดว่าภารกิจโครงการ กิจกรรม งานต่างๆ ที่ดำเนินการในพื้นที่นั้นๆตรงต่อความต้องการของประชาชนหรือไม่และเป็นไปตามอำนาจหน้าที่หรือไม่ประชาชนพึงพอใจหรือไม่สิ่งของวัสดุครุภัณฑ์การดำเนินการต่างๆ มีสภาพหรือลักษณะถูกต้องคงทนถาวรสามารถใช้การได้ตามวัตถุประสงค์หรือไม่ซึ่งเป็นไปตามหลักประสิทธิผล(Effectiveness) ผลการปฏิบัติราชการที่บรรลุวัตถุประสงค์และเป้าหมายของแผนการปฏิบัติราชการตามที่ได้รับงบประมาณมาดำเนินการรวมถึงสามารถเทียบเคียงกับส่วนราชการหรือหน่วยงาน ๒) วิเคราะห์ผลกระทบ/สิ่งที่กระทบ (Impact) โครงการที่ดำเนินการในเชิงคุณภาพ (Qualitative)	๑๐	

ประเด็นการพิจารณา	รายละเอียดหลักเกณฑ์	คะแนนเต็ม	คะแนนที่ได้
๔. แผนงานและยุทธศาสตร์การพัฒนา	๑) วิเคราะห์แผนงาน งาน ที่เกิดจากด้านต่างๆมีความสอดคล้องกับยุทธศาสตร์ขององค์กรปกครองส่วนท้องถิ่นในมิติต่างๆจนนำไปสู่การจัดทำโครงการพัฒนาท้องถิ่นโดยใช้ SWOT Analysis/Demand (DemandAnalysis)/Global Demand/Trend หรือหลักการบูรณาการ (Integration) กับองค์กรปกครองส่วนท้องถิ่นที่มีพื้นที่ติดต่อกัน ๒) วิเคราะห์แผนงานงานที่เกิดจากด้านต่างๆที่สอดคล้องกับการแก้ไขปัญหาความยากจนหลักประชารัฐ	๑๐	
๕. โครงการพัฒนา ๕.๑ ความชัดเจนของชื่อโครงการ	ควรประกอบด้วยข้อมูลดังนี้ เป็นโครงการที่มีวัตถุประสงค์สนองต่อแผนยุทธศาสตร์การพัฒนาขององค์กรปกครองส่วนท้องถิ่นและดำเนินการเพื่อให้เกิดการพัฒนาบรรลุตามวิสัยทัศน์ขององค์กรปกครองส่วนท้องถิ่นที่กำหนดไว้ชื่อโครงการมีความชัดเจนมุ่งไปเรื่องใดเรื่องหนึ่งอ่านแล้วเข้าใจได้ว่าจะพัฒนาอะไรในอนาคต	๖๐ (๕)	
๕.๒ กำหนดวัตถุประสงค์สอดคล้องกับโครงการ	มีวัตถุประสงค์ชัดเจน (clear objective) โครงการต้องกำหนดวัตถุประสงค์สอดคล้องกับความเป็นมาของโครงการสอดคล้องกับหลักการและเหตุผลวิธีการดำเนินงานต้องสอดคล้องกับวัตถุประสงค์ มีความเป็นไปได้ชัดเจนมีลักษณะเฉพาะเจาะจง	(๕)	
๕.๓ เป้าหมาย (ผลผลิตของโครงการ) มีความชัดเจนนำไปสู่การตั้งงบประมาณได้ถูกต้อง	สภาพที่อยากให้เกิดขึ้นในอนาคตเป็นทิศทางที่ต้องไปให้ถึง เป้าหมายต้องชัดเจน สามารถระบุจำนวนเท่าไร กลุ่มเป้าหมายคืออะไรมีผลผลิตอย่างไรกลุ่มเป้าหมาย พื้นที่ดำเนินงานและระยะเวลาดำเนินงานอธิบายให้ชัดเจนว่าโครงการนี้จะทำที่ไหนเริ่มต้นในระยะเวลาใดและจบลงเมื่อไร ใครคือกลุ่มเป้าหมายของโครงการ หากกลุ่มเป้าหมายมีหลายกลุ่มให้บอกชัดเจนไปว่าใครคือกลุ่มเป้าหมายหลักใครคือกลุ่มเป้าหมายรอง	(๕)	

ประเด็นการพิจารณา	รายละเอียดหลักเกณฑ์	คะแนนเต็ม	คะแนนที่ได้
๕.๔ โครงการมีความสอดคล้องกับแผนยุทธศาสตร์ ๒๐ ปี	โครงการสอดคล้องกับ (๑) ความมั่นคง (๒) การสร้างความสามารถในการแข่งขัน (๓) การพัฒนาและเสริมสร้างศักยภาพคน (๔) การสร้างโอกาสความเสมอภาคและเท่าเทียมกันทางสังคม (๕) การสร้างการเติบโตบนคุณภาพชีวิตที่เป็นมิตรต่อสิ่งแวดล้อม (๖) การปรับสมดุลและพัฒนาระบบการบริหารจัดการภาครัฐเพื่อให้เกิดความมั่นคง มั่งคั่ง ยั่งยืน	(๕)	
๕.๕ เป้าหมาย (ผลผลิตของโครงการ) มีความสอดคล้องกับแผนพัฒนาเศรษฐกิจและสังคมแห่งชาติ	<p>โครงการมีความสอดคล้องกับแผนพัฒนาเศรษฐกิจและสังคมแห่งชาติฉบับที่ ๑๒ โดย</p> <p>(๑) ยึดหลักปรัชญาของเศรษฐกิจพอเพียง</p> <p>(๒) ยึดคนเป็นศูนย์กลางการพัฒนา</p> <p>(๓) ยึดวิสัยทัศน์ภายใต้ยุทธศาสตร์ชาติ ๒๐ปี</p> <p>(๔) ยึดเป้าหมายอนาคตประเทศไทย ๒๕๗๔</p> <p>(๕) ยึดหลักการนำไปสู่การปฏิบัติให้เกิดผลสัมฤทธิ์อย่างจริงจังใน ๕ ปี ที่ต่อยอดไปสู่ผลสัมฤทธิ์ที่เป็นเป้าหมายระยะยาวภายใต้แนวทางการพัฒนา</p> <p>(๑) การยกระดับศักยภาพการแข่งขันและการหลุดพ้นกับดักรายได้ปานกลางสู่รายได้สูง</p> <p>(๒) การพัฒนาศักยภาพคนตามช่วงวัยและการปฏิรูประบบเพื่อสร้างสังคมสูงวัยอย่างมีคุณภาพ</p> <p>(๓) การลดความเหลื่อมล้ำทางสังคม</p> <p>(๔) การรองรับการเชื่อมโยงภูมิภาคและความเป็นเมือง</p> <p>(๕) การสร้างความเจริญเติบโตทางเศรษฐกิจและสังคมอย่างเป็นมิตรกับสิ่งแวดล้อม</p> <p>(๖) การบริหารราชการแผ่นดินที่มีประสิทธิภาพ</p>	(๕)	



ประเด็นการพิจารณา	รายละเอียดหลักเกณฑ์	คะแนนเต็ม	คะแนนที่ได้
๕.๖ โครงการมีความสอดคล้องกับ Thailand ๔.๐	โครงการมีลักษณะหรือสอดคล้องกับการปรับเปลี่ยนโครงสร้างเศรษฐกิจไปสู่ Value-Based Economy หรือเศรษฐกิจที่ขับเคลื่อนด้วยนวัตกรรมทำน้อยได้มากเช่น (๑) เปลี่ยนจากการผลิตสินค้าโภคภัณฑ์ไปสู่สินค้าเชิงนวัตกรรม (๒) เปลี่ยนจากการขับเคลื่อนประเทศด้วยภาคอุตสาหกรรมไปสู่การขับเคลื่อนด้วยเทคโนโลยีความคิดสร้างสรรค์และนวัตกรรม (๓) เปลี่ยนจากการเน้นภาคการผลิตสินค้าไปสู่การเน้นภาคบริการมากขึ้นรวมถึงโครงการที่เติมเต็มด้วยวิทยาการความคิดสร้างสรรค์นวัตกรรมวิทยาศาสตร์ เทคโนโลยีและการวิจัยและพัฒนาแล้วต่อยอดความได้เปรียบเชิงเปรียบเทียบ เช่น ด้านเกษตร เทคโนโลยีชีวภาพ สาธารณสุข วัฒนธรรมฯลฯ	(๕)	
๕.๗ โครงการสอดคล้องกับยุทธศาสตร์จังหวัด	โครงการพัฒนาท้องถิ่นมีความสอดคล้องกับห้วงระยะเวลาของแผนพัฒนาจังหวัดที่ได้กำหนดขึ้นเพื่อขับเคลื่อนการพัฒนาท้องถิ่นเสมือนหนึ่งการขับเคลื่อนการพัฒนาจังหวัดซึ่งไม่สามารถแยกส่วนใดส่วนหนึ่งออกจากกันได้นอกจากนี้โครงการพัฒนาท้องถิ่นต้องเป็นโครงการเชื่อมต่อหรือเดินทางไปด้วยกันกับยุทธศาสตร์จังหวัดที่ได้กำหนดขึ้นที่เป็นปัจจุบัน	(๕)	
๕.๘ โครงการแก้ไขปัญหาความยากจนหรือการเสริมสร้างให้ประเทศชาติมั่นคงมั่งคั่งยั่งยืนภายใต้หลักประชารัฐ	เป็นโครงการที่ดำเนินการภายใต้พื้นฐานความพอเพียงที่ประชาชนดำเนินการเองหรือร่วมดำเนินการเป็นโครงการต่อยอดและขยายได้เป็นโครงการที่ประชาชนต้องการเพื่อให้เกิดความยั่งยืนซึ่งมีลักษณะที่จะให้ท้องถิ่นมีความมั่นคงมั่งคั่งยั่งยืนเป็นท้องถิ่นที่พัฒนาแล้วด้วยการพัฒนาตามปรัชญาเศรษฐกิจพอเพียง	(๕)	
๕.๙ งบประมาณมีความสอดคล้องกับเป้าหมาย (ผลผลิตของโครงการ)	งบประมาณโครงการพัฒนาจะต้องคำนึงถึงหลักสำคัญ ๕ ประการในการจัดทำโครงการ ได้แก่ (๑) ความประหยัด (Economy) (๒) ความมีประสิทธิภาพ (Efficiency) (๓) ความมีประสิทธิภาพ (Effectiveness) (๔) ความเหลื่อมล้ำในการพัฒนาท้องถิ่น นำไปสู่ความยุติธรรม (Equity) (๕) ความโปร่งใส (Transparency)	(๕)	

ประเด็นการพิจารณา	รายละเอียดหลักเกณฑ์	คะแนนเต็ม	คะแนนที่ได้
๕.๑๐ มีการประมาณการราคาถูกต้องตามหลักวิธีการงบประมาณ	การประมาณการราคาเพื่อการพัฒนาต้องให้สอดคล้องกับโครงการถูกต้องตามหลักวิชาการทางช่าง หลักของราคากลางราคากลางท้องถิ่นมีความโปร่งใสในการกำหนดราคา และตรวจสอบได้ในเชิงประจักษ์	(๕)	
๕.๑๑ มีการกำหนดตัวชี้วัด ( KPI) และสอดคล้องกับวัตถุประสงค์และผลที่คาดว่าจะได้รับ	มีการกำหนดดัชนีชี้วัดผลงาน (Key Performance Indicator : KPI) ที่สามารถวัดได้ (measurable) ใช้บอกประสิทธิผล (effectiveness) ใช้บอกประสิทธิภาพ (efficiency) ได้ เช่น การกำหนดความพึงพอใจการกำหนดร้อยละการกำหนดอันเกิดจากผลของวัตถุประสงค์ที่เกิดที่สิ่งที่ได้รับ (การคาดการณ์ค่าที่จะได้รับ)	(๕)	
๕.๑๒ ผลที่คาดว่าจะได้รับสอดคล้องกับวัตถุประสงค์	ผลที่ได้รับเป็นสิ่งที่เกิดขึ้นได้จริงจากการดำเนินการตามโครงการพัฒนาซึ่งสอดคล้องกับวัตถุประสงค์ที่ตั้งไว้การได้ผลหรือผลที่เกิดขึ้นจะต้องเท่ากับวัตถุประสงค์หรือมากกว่าวัตถุประสงค์ซึ่งการเขียนวัตถุประสงค์ควรคำนึงถึง (๑) ความเป็นไปได้และมีความเฉพาะเจาะจงในการดำเนินงานตามโครงการ (๒) วัดและประเมินผลระดับของความสำเร็จได้ (๓) ระบุสิ่งที่ต้องการดำเนินงานอย่างชัดเจนและเฉพาะเจาะจงมากที่สุดและสามารถปฏิบัติได้ (๔) เป็นเหตุเป็นผลสอดคล้องกับความเป็นจริง (๕) ส่งผลต่อการบ่งบอกเวลาได้	(๕)	
<b>รวมคะแนน</b>		<b>๑๐๐</b>	

## ระเบียบ วิธีในการติดตามและประเมินผล

วิธีในการติดตามและประเมินผล วิธีการในการติดตามและประเมินผลแผนพัฒนาท้องถิ่น ซึ่งจะต้องกำหนดวิธีการติดตามและประเมินผล กำหนดช่วงเวลาในการติดตามและประเมินผล โดยมีองค์ประกอบที่สำคัญ ๒ ประการ ดังนี้

### ๑. ระเบียบในการติดตามและประเมินผลแผนพัฒนา

ระเบียบวิธีในการติดตามและประเมินผลแผนพัฒนาท้องถิ่น ควรมียุทธศาสตร์ประกอบใหญ่ ๆ ที่สำคัญ ๓ ประการ คือ

๑) ผู้เข้าร่วมติดตามและประเมินผล อันได้แก่ คณะกรรมการติดตามและประเมินผล ผู้รับผิดชอบแผนพัฒนาท้องถิ่น ประชาชนในท้องถิ่น ผู้มีส่วนเกี่ยวข้อง และผู้มีส่วนได้เสียในท้องถิ่นนั้น ๆ

๒) เครื่องมือ อันได้แก่ เครื่องมืออุปกรณ์หรือสิ่งที่ใช้เป็นสื่อสำหรับการติดตามและประเมินผล เพื่อใช้ในการรวบรวมข้อมูลยุทธศาสตร์ที่ได้กำหนดขึ้นซึ่งมีผลต่อการพัฒนาท้องถิ่น ข้อมูลดังกล่าวอาจเป็นได้ทั้งข้อมูลเชิงปริมาณและข้อมูลเชิงคุณภาพ มีความจำเป็นและสำคัญในการนำมาหาค่าและผลของประโยชน์ที่ได้รับจากแผนยุทธศาสตร์ อาจเป็นแบบสอบถาม แบบสัมภาษณ์ แบบทดสอบ แบบวัดความรู้ แบบบันทึกข้อมูล แบบวัดความรู้ แบบบันทึกการสังเกต แบบตรวจสอบ บันทึกการรายการ เพื่อนำไปวิเคราะห์ทางสถิติ หรือการหาผลสัมฤทธิ์โดยรูปแบบต่าง ๆ ที่สอดคล้องกับบริบทของท้องถิ่นนั้น ๆ

๓) กรรมวิธี อันได้แก่ วิธีการที่จะดำเนินการติดตามและประเมินผล จะต้องศึกษาเอกสารที่เกี่ยวข้องกับแผนพัฒนาท้องถิ่น ซึ่งเป็นการตรวจสอบเอกสารหลักฐานต่าง ๆ ที่เป็นทรัพย์สินขององค์กรปกครองส่วนท้องถิ่น ที่เกี่ยวข้องกับการพัฒนาท้องถิ่น เอกสารการเบิกจ่ายงบประมาณ เช่น ถนน แม่น้ำ ลำคลอง ครุภัณฑ์ ที่ดินและสิ่งก่อสร้างต่าง ๆ กลุ่มผลประโยชน์ต่าง ๆ เพื่อตรวจสอบว่าดำเนินการให้เป็นไปตามวัตถุประสงค์และได้รับผลตามที่ตั้งไว้หรือไม่ ทรัพย์สินต่าง ๆ มีอยู่จริงหรือไม่ สภาพของทรัพย์สินนั้นเป็นเช่นไร เป็นต้น ซึ่งการกำหนดวิธีการเช่นนี้ต้อง มีการเก็บข้อมูล วิเคราะห์ข้อมูล (Data analysis) ด้วยระเบียบวิธีในการติดตามและประเมินผล จะต้องบรรยายวิธีการโดยรวม บอกว่าเป็นการติดตามและประเมินผลที่ไหน กลุ่มประชากรเป็นใคร ใช้เครื่องมืออะไร บอกถึงขั้นตอน การวิเคราะห์ข้อมูล การสรุปผล ผลของการติดตามและประเมินผลให้ภาพรวมโดยบอกว่าได้ อะไร เป็นอย่างไร ปัญหาของแผนยุทธศาสตร์คืออะไร ตั้งข้อสังเกตอย่างไร

### ๒. วิธีในการติดตามและประเมินผลแผนพัฒนา

๑) การออกแบบการติดตามและประเมินผล เป็นการวางโครงสร้างเฉพาะ (structure) ของการวางแผนพัฒนาหนึ่ง ๆ และแนวทางการดำเนินการติดตามและประเมินผลแผน (plan) เพื่อให้สามารถตอบปัญหาการติดตามและประเมินผลได้อย่างมีประสิทธิภาพสูงสุด การออกแบบเพื่อการติดตามและประเมินผลแผนพัฒนาท้องถิ่น มีเป้าหมายเพื่อ

๑.๑ มุ่งตอบปัญหาการติดตามและประเมินผลได้อย่างตรงประเด็น

๑.๒ อธิบายหรือควบคุมความผันแปรของแผนพัฒนาท้องถิ่น ที่จะเกิดขึ้นได้

การออกแบบการติดตามและประเมินผลแผน เป็นเสมือนการที่สถาปนิกวางผังหรือรูปแบบของบ้านโดยรวมก่อนที่จะดำเนินการในรายละเอียดอื่น ๆ ต่อไป ดังนั้น การออกแบบการติดตามและประเมินผลยุทธศาสตร์จึงต้องมาก่อนการวางแผนปฏิบัติงาน (work plan) ก่อนการลงพื้นที่จริง การออกแบบการติดตามและประเมินผลยุทธศาสตร์จึงเป็นการกำหนดกรอบโดยรวมของงานติดตามแผนงาน โครงการ กิจกรรมต่าง ๆ ด้วย โดยต้องกำหนดประเด็นปัญหา การวางกรอบของผลกระทบ ตัวแปร การเก็บข้อมูล การวิเคราะห์ข้อมูล และการสรุปผล

---

แผนพัฒนาท้องถิ่น (พ.ศ. ๒๕๖๖ - ๒๕๗๐) แก้ไข ครั้งที่ ๑/๒๕๖๖

เทศบาลตำบลสระขุด อำเภอชุมพลบุรี จังหวัดสุรินทร์

หน้า ๑๖๖

๒) วิธีการเก็บรวบรวมข้อมูลการติดตามและประเมินผลแผนพัฒนาท้องถิ่น การเก็บข้อมูลจึงเป็นส่วนหนึ่งของการแสวงหาข้อเท็จจริงเพื่อให้ได้ความจริงในการวางแผนพัฒนาท้องถิ่น ตลอดจนการใช้สถิติเป็นเครื่องมือในการพัฒนาเพื่อสรุปประเด็นปัญหา แนวทางต่าง ๆ ที่เกิดขึ้น การเก็บรวบรวมข้อมูลถือได้ว่าเป็นขั้นตอนที่สำคัญที่สุดในการค้นคว้าหาคำตอบ เนื่องจากถ้าได้ข้อมูลที่ไม่น่าเชื่อถือหรือเป็นข้อมูลที่ไม่มีคุณภาพ ย่อมส่งผลกระทบต่อ การแปลความหมายและการสรุปผล วิธีการเก็บรวบรวมข้อมูล โดยการสำรวจ (survey) เป็นการรวบรวมข้อมูลจากบันทึกหรือทะเบียนที่มีผู้จัดทำไว้แล้ว หรืออาจเป็นข้อมูลที่คณะกรรมการติดตามและประเมินผลต้องจดบันทึก (record) สังเกต (observe) หรือวัด (measure) โดยคณะกรรมการติดตามและประเมินผลจะต้องดำเนินการในพื้นที่จากผู้มีส่วนเกี่ยวข้อง เจ้าหน้าที่/บุคลากรขององค์กรปกครองส่วนท้องถิ่น เป็นข้อมูลที่มีอยู่ตามธรรมชาติ พฤติกรรม ความต้องการ ซึ่งศึกษาได้โดยวิธีการสังเกตและสามารถวัดได้

## ๒. การติดตามและประเมินผลโครงการ

กำหนดเครื่องมือที่ใช้ในการติดตามและประเมินผล

กำหนดเครื่องมือที่ใช้ในการติดตามและประเมินผลโครงการเครื่องมือในการติดตามและ

ประเมินผลโครงการ ประกอบด้วย การทดสอบและการวัด การสัมภาษณ์ การสังเกต การสำรวจ และเอกสาร

๑. การทดสอบและการวัด (Tests & Measurements) วิธีการนี้จะทำการทดสอบและวัดผล เพื่อดูระดับการเปลี่ยนแปลง ซึ่งรวมถึงแบบทดสอบต่าง ๆ การประเมินการปฏิบัติงาน และแนวทางการวัด

๒. การสัมภาษณ์ (Interviews) อาจเป็นการสัมภาษณ์เดี่ยว หรือกลุ่มก็ได้ การสัมภาษณ์เป็นการยืนยันว่า ผู้มีส่วนเกี่ยวข้อง ผู้ได้รับผลกระทบมีความเกี่ยวข้องและได้รับผลกระทบในระดับใด คณะกรรมการติดตามและประเมินผลจะต้องกำหนดแนวทางทางการสัมภาษณ์ด้วย โดยทั่วไปการสัมภาษณ์ถูกแบ่งออกเป็น ๒ ประเภท คือ

๑) การสัมภาษณ์แบบเป็นทางการหรือกึ่งทางการ (formal or semi-formal interview) ซึ่งใช้แบบสัมภาษณ์แบบมีโครงสร้าง (structure interviews) ดำเนินการสัมภาษณ์

๒) การสัมภาษณ์แบบไม่เป็นทางการ (informal interview) ซึ่งคล้าย ๆ กับการพูดสนทนาอย่างไม่มีพิธีรีตอง ไม่เคร่งครัดในขั้นตอน และลำดับของข้อความ การดำเนินการสัมภาษณ์ก็มีเพียงแนวทางการสัมภาษณ์กว้าง ๆ ที่เป็นสาระสำคัญที่ต้องการ การให้ได้ข้อมูลการติดตามและประเมินผลยุทธศาสตร์โดยวิธีการเชิงคุณภาพ ควรสัมภาษณ์แบบไม่เป็นทางการ ๒ วิธี คือ

๑) การสนทนาตามธรรมชาติ (natural conversation) เป็นการสัมภาษณ์ในรูปแบบของการสนทนามากกว่าคณะกรรมการติดตามและประเมินผลกับผู้ให้ข้อมูลเป็นการขอข้อมูลเพิ่มเติมหรือขอคำอธิบายเหตุผล และผลของยุทธศาสตร์ที่ได้รับ การสัมภาษณ์แบบนี้นอกจากจะได้ข้อมูลแล้วยังเป็นการพัฒนาสัมพันธภาพที่ดี สร้างความเชื่อใจไว้วางใจในคณะกรรมการติดตามและประเมินผลอีกด้วย

๒) การสัมภาษณ์เชิงลึก (in-depth interview) เป็นการสนทนาซักถามผู้ให้ข้อมูลหลักบางคนในหมู่บ้าน/ชุมชน เนื่องจากบุคคลนั้นมีความรู้ ความเข้าใจในประเด็นยุทธศาสตร์มากกว่าคนอื่น ๆ มีประสบการณ์ด้านการพัฒนาท้องถิ่น การวางแผน

๓. การสังเกต (Observations) คณะกรรมการติดตามและประเมินผลใช้การสังเกตเพื่อเฝ้าดูว่ากำลังเกิดอะไรขึ้น กับการดำเนินโครงการเพื่อพัฒนาท้องถิ่น ต้องมีการบันทึกการสังเกต แนวทางในการสังเกต และกำหนดการดำเนินการสังเกต การสังเกต คือการเฝ้าดูสิ่งที่เกิดขึ้นอย่างเอาใจใส่และละเอียดถี่ถ้วน โดยใช้ประสาท

---

แผนพัฒนาท้องถิ่น (พ.ศ. ๒๕๖๖ - ๒๕๗๐) แก้ไข ครั้งที่ ๑/๒๕๖๖

เทศบาลตำบลสระขุด อำเภอชุมพลบุรี จังหวัดสุรินทร์

หน้า ๑๖๗

สัมผัสหลายอย่างพร้อม ๆ กัน เช่น ตาหู ฟัง ถ้าสิ่งนั้นสัมผัสได้ก็ต้องสัมผัส ในการเก็บข้อมูลเพื่อติดตามและประเมินผลใน เชิงคุณภาพนั้นการสังเกตจะกระทำควบคู่กับการจดบันทึก หรือบันทึกภาคสนาม การสนทนา และสัมภาษณ์ เพื่อให้ได้ข้อมูลที่รอบด้าน สามารถนำมาวิเคราะห์หาความหมายและอธิบายเชื่อมโยงความสัมพันธ์กับสิ่งต่าง ๆ ในปรากฏการณ์ของยุทธศาสตร์ได้ การสังเกตในการติดตามและประเมินผลโครงการในเชิงคุณภาพสามารถแบ่งได้เป็น ๒ ประเภท

๓.๑ การสังเกตแบบมีส่วนร่วม (Participant observation) เป็นวิธีการสังเกตที่

คณะกรรมการติดตามและประเมินผลเข้าไปใช้ชีวิตร่วมกับบุคคล ชุมชน มีกิจกรรมร่วมกัน ซึ่งการสังเกตแบบมีส่วนร่วมนี้มีลักษณะเด่น คือ

- ๑) มีเป้าหมายเพื่อการเข้าร่วมกิจกรรม และสังเกตกิจกรรมอย่างละเอียด
- ๒) มีความตระหนักถึงสิ่งต่าง ๆ ที่เกิดขึ้นในกิจกรรมนั้นให้ครอบคลุมมากที่สุด และชัดเจนมากที่สุด

ที่สุด

- ๓) เอาใจใส่ต่อทุกอย่างที่เกิดขึ้น สังเกตให้กว้างขวางที่สุด
- ๔) ใช้ประสบการณ์ทั้งในฐานะคนในและคนนอกในเวลาเดียวกัน
- ๕) ทบทวนย้อนหลังภายหลังจากการสังเกตในแต่ละวัน
- ๖) จดบันทึกอย่างละเอียด

๓.๒ การสังเกตแบบไม่มีส่วนร่วม (Non-participant observation) หรือการสังเกตโดยตรง (Direct observation) เป็นการสังเกต บันทึกลักษณะทางกายภาพ โครงสร้าง และความสัมพันธ์ของสมาชิกในสังคม หมู่บ้าน/ชุมชนนั้น ๆ โดยผู้จัดโครงการไม่มีความสัมพันธ์เกี่ยวข้องกับกิจกรรมที่สังเกต และผู้ที่อยู่ในกิจกรรมนั้น ๆ ก็ไม่รู้ตัวว่าตนเองถูกสังเกต

๔. การสำรวจ (surveys) ในที่นี้หมายถึง การสำรวจเพื่อประเมินความคิดเห็น การรับรู้ ทัศนคติ ความพึงพอใจ ความต้องการขอโครงการ ผู้จัดโครงการจะต้องมีการบันทึกการสำรวจ และทิศทางการสำรวจ

๕. เอกสาร (Documents) การติดตามและประเมินผลโครงการ มีความจำเป็นอย่างยิ่งที่จะต้องใช้อเอกสาร ซึ่งเป็นเอกสารที่เกี่ยวข้องกับโครงการ ปัญหาความต้องการของประชาชนในท้องถิ่น สาเหตุของปัญหา แนวทางการแก้ไขปัญหา ตลอดจนการกำหนดเป้าหมาย แนวทางการพัฒนา พันธกิจ และวิสัยทัศน์ขององค์กรปกครองส่วนท้องถิ่น

**การกำหนดช่วงเวลาในการติดตามและประเมินผล ดังนี้**

๑. ติดตามและประเมินผลตลอดระยะเวลาการดำเนินการของโครงการ แต่ละโครงการ จนกว่าจะสิ้นสุดโครงการ และตลอดทั้งปีงบประมาณ

๒. สรุปผลการติดตาม ประเมินผล และร่วมพิจารณาในรูปคณะกรรมการติดตามฯ

๓. สรุปผลการติดตาม ประเมินผล

๔. สรุปผลรายงานการติดตามฯแก่คณะผู้บริหารท้องถิ่น (เดือนธันวาคมของทุกปี)

๕. กรณีหากเกิดเหตุฉุกเฉิน หรือ กรณีเร่งด่วน สามารถขอเปิดประชุมวาระเร่งด่วนได้เมื่อคณะกรรมการติดตามและประเมินผล ได้รายงานผลและเสนอความเห็น ซึ่งได้จากการติดตามและประเมินผลต่อผู้บริหารเทศบาลตำบลสระซุด ในลำดับต่อไปให้ คณะผู้บริหารเทศบาลตำบลสระซุดนำเสนอต่อสภาเทศบาลตำบลสระซุด คณะกรรมการพัฒนาเทศบาลตำบลสระซุด และประกาศผลการติดตาม ประเมินผลแผนพัฒนาให้ประชาชนในท้องถิ่นทราบโดยทั่วกัน ภายในเดือนธันวาคมของทุกปี

---

แผนพัฒนาท้องถิ่น (พ.ศ. ๒๕๖๖ - ๒๕๗๐) แก้ไข ครั้งที่ ๑/๒๕๖๖

เทศบาลตำบลสระซุด อำเภอชุมพลบุรี จังหวัดสุรินทร์

หน้า ๑๖๘

๓. สรุปผลการพัฒนาท้องถิ่น จากแผนพัฒนาท้องถิ่น พ.ศ. ๒๕๖๒-๒๕๖๕

สรุปการดำเนินงานตามยุทธศาสตร์เทศบาลตำบลสระซูด ปีงบประมาณ ๒๕๖๒

ยุทธศาสตร์	จำนวนโครงการ ที่ดำเนินงาน	คิดเป็นร้อยละ ของโครงการ ทั้งหมด	งบประมาณ	คิดเป็นร้อยละ ของ งบประมาณ ทั้งหมด
ยุทธศาสตร์ที่ ๑. ยุทธศาสตร์การพัฒนา ศักยภาพภาค การเกษตร	๑	๑.๘๙	๓๐,๐๐๐	๐.๑๗
ยุทธศาสตร์ที่ ๒. ยุทธศาสตร์การพัฒนา ความสามารถในการ แข่งขันทางด้าน เศรษฐกิจ	๑๑	๒๐.๗๕	๔,๑๐๕,๐๐๐	๒๓.๐๒
ยุทธศาสตร์ที่ ๓. ยุทธศาสตร์การบริหาร จัดการ ทรัพยากรธรรมชาติ และสิ่งแวดล้อมอย่าง ยั่งยืน	๒	๓.๗๗	๕๕,๐๐๐	๐.๓๑
ยุทธศาสตร์ที่ ๔. ยุทธศาสตร์ยกระดับ คุณภาพชีวิตของ ประชาชน	๓๔	๖๔.๑๕	๑๓,๓๗๔,๓๔๒	๗๕.๐๑
ยุทธศาสตร์ที่ ๕. ยุทธศาสตร์การ เสริมสร้างความมั่นคง	๕	๙.๔๔	๒๖๕,๐๐๐	๑.๔๙
รวม	๕๓	๑๐๐	๑๗,๘๒๙,๓๔๒	๑๐๐

สรุปการดำเนินงานตามยุทธศาสตร์เทศบาลตำบลสระชุด ปีงบประมาณ ๒๕๖๓

ยุทธศาสตร์	จำนวนโครงการที่ดำเนินงาน	คิดเป็นร้อยละของโครงการทั้งหมด	งบประมาณ	คิดเป็นร้อยละของงบประมาณทั้งหมด
ยุทธศาสตร์ที่ ๑. ยุทธศาสตร์การพัฒนา ศักยภาพภาคการเกษตร	๑	๒.๐๘	๒๐,๐๐๐	๐.๑๑
ยุทธศาสตร์ที่ ๒. ยุทธศาสตร์การพัฒนา ความสามารถในการ แข่งขันทางด้านเศรษฐกิจ	๑๑	๒๒.๙๒	๔,๔๓๖,๐๐๐	๒๓.๔๑
ยุทธศาสตร์ที่ ๓. ยุทธศาสตร์การบริหาร จัดการ ทรัพยากรธรรมชาติและ สิ่งแวดล้อมอย่างยั่งยืน	๒	๔.๑๗	๖๕,๐๐๐	๐.๓๔
ยุทธศาสตร์ที่ ๔. ยุทธศาสตร์ยกระดับ คุณภาพชีวิตของ ประชาชน	๓๑	๖๔.๕๘	๑๔,๒๓๒,๔๐๐	๗๕.๑๑
ยุทธศาสตร์ที่ ๕. ยุทธศาสตร์การเสริมสร้าง ความมั่นคง	๓	๖.๒๕	๑๙๕,๐๐๐	๑.๐๓
รวม	๔๘	๑๐๐	๑๘,๙๔๘,๔๐๐	๑๐๐

สรุปการดำเนินงานตามยุทธศาสตร์เทศบาลตำบลสระซูด ปีงบประมาณ ๒๕๖๔

ยุทธศาสตร์	จำนวนโครงการ ที่ดำเนินงาน	คิดเป็นร้อยละ ของโครงการ ทั้งหมด	งบประมาณ	คิดเป็นร้อยละ ของ งบประมาณ ทั้งหมด
ยุทธศาสตร์ที่ ๑. ยุทธศาสตร์การพัฒนา ศักยภาพภาค การเกษตร	๑	๑.๙๒	๓๐,๐๐๐	๐.๑๕
ยุทธศาสตร์ที่ ๒. ยุทธศาสตร์การพัฒนา ความสามารถในการ แข่งขันทางด้าน เศรษฐกิจ	๑๓	๒๕.๐๐	๕,๕๘๗,๕๐๐	๒๖.๙๘
ยุทธศาสตร์ที่ ๓. ยุทธศาสตร์การบริหาร จัดการ ทรัพยากรธรรมชาติและ สิ่งแวดล้อมอย่างยั่งยืน	๒	๓.๘๕	๖๕,๐๐๐	๐.๓๑
ยุทธศาสตร์ที่ ๔. ยุทธศาสตร์ยกระดับ คุณภาพชีวิตของ ประชาชน	๓๒	๖๑.๕๔	๑๔,๗๔๖,๒๘๐	๗๑.๒๑
ยุทธศาสตร์ที่ ๕. ยุทธศาสตร์การ เสริมสร้างความมั่นคง	๔	๗.๖๙	๒๘๐,๐๐๐	๑.๓๕
รวม	๕๒	๑๐๐	๒๐,๗๐๘,๗๘๐	๑๐๐



สรุปการดำเนินงานตามยุทธศาสตร์เทศบาลตำบลสระชุด ปีงบประมาณ ๒๕๖๕

ยุทธศาสตร์	จำนวนโครงการ ที่ดำเนินงาน	คิดเป็นร้อยละ ของโครงการ ทั้งหมด	งบประมาณ	คิดเป็นร้อยละ ของ งบประมาณ ทั้งหมด
ยุทธศาสตร์ที่ ๑. ยุทธศาสตร์การพัฒนา ศักยภาพภาค การเกษตร	๒	๓.๓๐	๖๐,๐๐๐	๐.๓๐
ยุทธศาสตร์ที่ ๒. ยุทธศาสตร์การพัฒนา โครงสร้างพื้นฐานและ บริการ	๒๐	๓๓.๓๐	๔,๗๘๙,๘๐๐	๒๔.๒๐
ยุทธศาสตร์ที่ ๓. ยุทธศาสตร์การบริหาร จัดการ ทรัพยากรธรรมชาติและ สิ่งแวดล้อมอย่าง ยั่งยืน	๑	๑.๗๐	๓๕,๐๐๐	๐.๒๐
ยุทธศาสตร์ที่ ๔. ยุทธศาสตร์ยกระดับ คุณภาพชีวิตของ ประชาชน	๓๒	๕๓.๓๐	๑๔,๖๖๗,๒๐๐	๗๔.๐๐
ยุทธศาสตร์ที่ ๕. ยุทธศาสตร์การ เสริมสร้างความมั่นคง ในชีวิตและทรัพย์สิน	๕	๘.๓๑	๒๘๐,๐๐๐	๑.๔๐
รวม	๖๐	๑๐๐	๑๙,๘๓๒,๐๐๐	๑๐๐

## การวัดผลในเชิงปริมาณและเชิงคุณภาพ

ระเบียบกระทรวงมหาดไทยว่าด้วยการจัดทำแผนพัฒนาขององค์กรปกครองส่วนท้องถิ่น พ.ศ. ๒๕๔๘ และที่แก้ไขเพิ่มเติม ข้อ ๒๙ (๓) รายงานผลและเสนอความเห็นซึ่งได้จากการติดตามและประเมินผลแผนพัฒนาต่อผู้บริหารท้องถิ่นเพื่อให้ผู้บริหารท้องถิ่นเสนอต่อสภาท้องถิ่นและคณะกรรมการพัฒนาท้องถิ่นพร้อมทั้งประกาศผลการติดตามและประเมินผลแผนพัฒนาท้องถิ่นให้ประชาชนในท้องถิ่นทราบในที่เปิดเผยภายในสิบห้าวันนับแต่วันรายงานผลและเสนอความเห็นดังกล่าวและต้องปิดประกาศไว้เป็นระยะเวลาไม่น้อยกว่าสามสิบวันโดยอย่างน้อยปีหนึ่งครั้งภายในเดือนธันวาคมของทุกปี

โดยใช้รูปแบบเชิงพรรณนาซึ่งสามารถแสดงได้ทั้งการอธิบายเชิงสถิติรูปภาพกราฟข้อมูลต่างๆจาก

๑. โดยใช้แบบสำหรับติดตามและประเมินผลเชิงปริมาณและคุณภาพ

๑. แบบตัวบ่งชี้การปฏิบัติงาน (Performance Indicators)

๒. แบบบัตรคะแนน(Scorecard Model) หรือ Scorecard Model ของ Kaplan &

Norton

๓. แบบมุ่งวัดผลสัมฤทธิ์ (Result Framework Model(RF))

๔. แบบเชิงเหตุผล(Logical Model)

๕. แบบวัดกระบวนการปฏิบัติงาน(Process Performance Measurement System (PPMS))

๖. แบบการประเมินโดยใช้วิธีการแก้ปัญหาหรือเรียนรู้จากปัญหาที่เกิดขึ้น หรือ Problem-Solving Method

๗. แบบการประเมินแบบมีส่วนร่วม (Participatory Method)

๘. แบบการประเมินผลกระทบ (Impact Evaluation)

๙. แบบการประเมินความเสี่ยง (Risk Assessment Model)

๑๐. แบบประเมินตนเอง (Self-Assessment Model)

๑๑. แบบอื่นๆ ที่องค์กรปกครองส่วนท้องถิ่นกำหนดขึ้น ทั้งนี้ต้องอยู่ภายใต้กรอบ

ข้อ (๑) –(๑๐) หรือเป็นแบบผสมก็ได้

๒. เชิงปริมาณ (Quantity) เชิงคุณภาพ (Quality) ผลที่ได้จริงๆคืออะไร ค่าใช้จ่าย (Cost) เวลา (Time) เป็นไปตามที่กำหนดไว้หรือไม่

๓. ประชาชนได้ประโยชน์อย่างไรหรือราชการได้ประโยชน์อย่างไร

๔. วัดผลนั้นได้หรือไม่ หรือวัดได้เท่าไร (Key Performance Indicator : KPIs)

๕. ผลกระทบ (Impact)

แบบประเมินผลการดำเนินงานจัดทำแผนพัฒนาท้องถิ่นของเทศบาลตำบลสระชุด

ประเด็นการประเมิน	มี การดำเนินงาน	ไม่มี การดำเนินงาน
<b>ส่วนที่ ๑ คณะกรรมการพัฒนาท้องถิ่น</b>		
๑. มีการจัดตั้งคณะกรรมการพัฒนาท้องถิ่นเพื่อจัดทำแผนพัฒนาท้องถิ่น		
๒. มีการจัดประชุมคณะกรรมการพัฒนาท้องถิ่นเพื่อจัดทำแผนพัฒนาท้องถิ่น		
๓. มีการจัดประชุมอย่างต่อเนื่องสม่ำเสมอ		
๔. มีการจัดตั้งคณะกรรมการสนับสนุนการจัดทำแผนพัฒนาท้องถิ่น		
๕. มีการจัดประชุมคณะกรรมการสนับสนุนการจัดทำแผนพัฒนาท้องถิ่น		
๖. มีคณะกรรมการพัฒนาท้องถิ่นและประชาคมท้องถิ่นพิจารณาร่างแผนพัฒนาท้องถิ่น		
<b>ส่วนที่ ๒ การจัดทำแผนการพัฒนาท้องถิ่น</b>		
๗. มีการรวบรวมข้อมูลและปัญหาสำคัญของท้องถิ่นมาจัดทำฐานข้อมูล		
๘. มีการเปิดโอกาสให้ประชาชนเข้ามามีส่วนร่วมในการจัดทำแผน		
๙. มีการวิเคราะห์ศักยภาพของท้องถิ่น (SWOT) เพื่อประเมินสถานภาพการพัฒนาท้องถิ่น		
๑๐. มีการกำหนดวิสัยทัศน์และภารกิจหลักการพัฒนาท้องถิ่นที่สอดคล้องกับศักยภาพของท้องถิ่น		
๑๑. มีการกำหนดวิสัยทัศน์และภารกิจหลักการพัฒนาท้องถิ่นที่สอดคล้องกับยุทธศาสตร์จังหวัด		
๑๒. มีการกำหนดจุดมุ่งหมายเพื่อการพัฒนาที่ยั่งยืน		
๑๓. มีการกำหนดเป้าหมายการพัฒนาท้องถิ่น		
๑๔. มีการกำหนดยุทธศาสตร์การพัฒนาและแผนงาน		
๑๕. มีการกำหนดยุทธศาสตร์ที่สอดคล้องกับยุทธศาสตร์ของจังหวัด		
๑๖. มีการอนุมัติและประกาศใช้แผนพัฒนาท้องถิ่น		
๑๗. มีการจัดทำบัญชีกลุ่มโครงการในแผนพัฒนาท้องถิ่น		
๑๘. มีการกำหนดรูปแบบการติดตามประเมินผลแผนพัฒนาท้องถิ่น		

ผลการดำเนินงาน

๑. ความพึงพอใจต่อผลการดำเนินงานของเทศบาลตำบลสระชุดในภาพรวม

ประเด็น	พอใจมาก	พอใจ	ไม่พอใจ
๑. มีการเปิดโอกาสให้ประชาชนมีส่วนร่วมในโครงการ/กิจกรรม			
๒. มีการประชาสัมพันธ์ให้ประชาชนรับรู้ข้อมูลโครงการ/กิจกรรม			
๓. มีการเปิดโอกาสให้ประชาชนแสดงความคิดเห็นในโครงการ/กิจกรรม			
๔. มีการรายงานผลการดำเนินงานของโครงการ/กิจกรรมต่อสาธารณะ			
๕. มีความโปร่งใสในการดำเนินโครงการ/กิจกรรม			
๖. การดำเนินงานเป็นไปตามระยะเวลาที่กำหนด			
๗. ผลการดำเนินโครงการ/กิจกรรมนำไปสู่การแก้ปัญหา			
๘. ประโยชน์ที่ประชาชนได้รับจากการดำเนินโครงการ/กิจกรรม			
ภาพรวม			

**แบบประเมินความพึงพอใจต่อผลการดำเนินงานของเทศบาลตำบลสระซูด**

**คำชี้แจง :** เป็นแบบสำรวจความพึงพอใจของประชาชน ต่อการดำเนินงานขององค์กรปกครองส่วนท้องถิ่นในภาพรวม โดยกำหนดให้มีการเก็บข้อมูลปีละ ๑ ครั้ง เดือนธันวาคม ของทุกปี

**ส่วนที่ ๑ ข้อมูลทั่วไป**

๑. เพศ (๑) ชาย (๒) หญิง
๒. อายุ (๑) ต่ำกว่า ๒๐ ปี (๒) ๒๐ - ๓๐ ปี (๓) ๓๑ - ๔๐ ปี  
 (๔) ๔๑ - ๕๐ ปี (๕) ๕๑ - ๖๐ ปี (๖) มากกว่า ๖๐ ปี
๓. การศึกษา (๑) ประถมศึกษา (๒) มัธยมศึกษาหรือเทียบเท่า (๓) อนุปริญญาหรือเทียบเท่า  
 (๔) ปริญญาตรี (๕) สูงกว่าปริญญาตรี (๖) อื่น ๆ
๔. อาชีพหลัก (๑) ราชการ (๒) เอกชน/รัฐวิสาหกิจ (๓) ค้าขาย ธุรกิจส่วนตัว  
 (๔) รับจ้าง (๕) นักเรียนนักศึกษา (๖) เกษตรกร
- อื่น ๆ (ระบุ).....

**ส่วนที่ ๒ ความพึงพอใจต่อผลการดำเนินงานเทศบาลตำบลสระซูด**

๕. หากให้ท่านประเมินความพึงพอใจผลการดำเนินงานเทศบาลตำบลสระซูดในการพัฒนา โดยให้คะแนนเต็ม ๑๐ ท่านจะให้คะแนนเทศบาลตำบลสระซูดของท่านเท่าใด

**ยุทธศาสตร์ที่ ๑ - ๕**

**- ความพึงพอใจผู้เกี่ยวข้อง**

ประเด็น	คะแนน	คะแนนความพึงพอใจ (เต็ม ๑๐ คะแนน)
๑. มีการเปิดโอกาสให้ประชาชนมีส่วนร่วมในโครงการ/กิจกรรม	๒	
๒. มีการประชาสัมพันธ์ให้ประชาชนรับรู้ข้อมูลโครงการ/กิจกรรม	๒	
๓. มีการเปิดโอกาสให้ประชาชนแสดงความคิดเห็นในโครงการ/กิจกรรม	๑	
๔. มีการรายงานผลการดำเนินงานของโครงการ/กิจกรรมต่อสาธารณะ	๑	
๕. มีความโปร่งใสในการดำเนินโครงการ/กิจกรรม	๑	
๖. การดำเนินงานเป็นไปตามระยะเวลาที่กำหนด	๑	
๗. ผลการดำเนินโครงการ/กิจกรรมนำไปสู่การแก้ปัญหา	๑	
๘. ประโยชน์ที่ประชาชนได้รับจากการดำเนินโครงการ/กิจกรรม	๑	
<b>ภาพรวม</b>	<b>๑๐</b>	

#### ๔. ข้อเสนอแนะในการจัดทำแผนพัฒนาท้องถิ่นในอนาคต

##### ๔.๑ ผลกระทบนำไปสู่ออนาคต

๑. ด้านการบริหารจัดการบุคลากร
๒. ด้านงบประมาณ
๓. ด้านระเบียบ ข้อบังคับ กฎหมาย หนังสือสั่งการ
๔. ความไม่ต่อเนื่องนโยบายรัฐบาลและนโยบายท้องถิ่น
๕. ปัญหาภัยทางธรรมชาติ
๖. ขาดการมีส่วนร่วมทุกภาคส่วน

##### ๔.๒ ข้อสังเกต ข้อเสนอแนะ ผลจากการพัฒนา

#### ปัญหาและอุปสรรคในการปฏิบัติงาน

๑. งบประมาณมีจำนวนจำกัด เมื่อเปรียบเทียบกับภารกิจที่ถ่ายโอน และความต้องการของประชาชนโดยเฉพาะด้านโครงสร้างพื้นฐานที่จะต้องดำเนินการพัฒนาอีกมาก
๒. บุคลากร และประชาชนยังขาดความรู้ความเข้าใจ และไม่ให้ความสำคัญกับการทำแผนพัฒนาตำบลทำให้การปฏิบัติงานยังไม่สามารถแก้ไขปัญหาตอบสนองความต้องการให้กับประชาชนได้อย่างตรงจุด
๓. การนำแผนไปใช้ ประชาชน ผู้นำชุมชน เจ้าหน้าที่ คณะผู้บริหาร และสมาชิกสภาเทศบาลต้องให้ความสำคัญของแผนพัฒนามากขึ้น
๔. การบริหารจัดการงบประมาณให้เกิดประโยชน์สูงสุด
๕. สภาพพื้นที่ ที่ความจำกัดทางด้านภูมิประเทศ
๖. การเปลี่ยนแปลงทางการเมืองนโยบายท้องถิ่น นโยบายรัฐบาล
๗. การเปลี่ยนแปลง ระเบียบ ข้อบังคับ กฎหมาย หนังสือสั่งการ



**ประกาศเทศบาลตำบลสระซูด**  
**เรื่อง ประกาศใช้แผนพัฒนาท้องถิ่น (พ.ศ.๒๕๖๖-๒๕๗๐)แก้ไข ครั้งที่ ๑/๒๕๖๖**  
**เทศบาลตำบลสระซูด อำเภอชุมพลบุรี จังหวัดสุรินทร์**

.....

หนังสือกระทรวงมหาดไทย ที่ มท ๐๘๑๐.๓/ว ๖๐๘๖ ลงวันที่ ๑๙ สิงหาคม ๒๕๖๕ เรื่อง ชักซ้อมแนววางปฏิบัติการใช้แผนพัฒนาท้องถิ่นขององค์กรปกครองส่วนท้องถิ่นเพื่อจัดทำบริการสาธารณะ หรือกิจกรรมสาธารณะ กำหนดว่าเมื่อราชกิจจานุเบกษา ประกาศแผนพัฒนาเศรษฐกิจและสังคมแห่งชาติ ฉบับที่ ๑๓ (พ.ศ. ๒๕๖๖ - ๒๕๗๐) ให้องค์กรปกครองส่วนท้องถิ่นนำเหตุผลในแผนพัฒนาเศรษฐกิจ และสังคมแห่งชาติ ฉบับที่ ๑๓ มาจัดทำรายละเอียดที่มีความสอดคล้องหรือเชื่อมโยงกับยุทธศาสตร์ชาติ ๒๐ ปี แผนพัฒนาจังหวัด /กลุ่มจังหวัด / ภาค ยุทธศาสตร์การพัฒนาขององค์กรปกครองส่วนท้องถิ่นในเขต จังหวัดและยุทธศาสตร์องค์กรปกครองส่วนท้องถิ่น

เทศบาลตำบลสระซูดได้ดำเนินการแล้วเสร็จและจะใช้แผนพัฒนาท้องถิ่น (พ.ศ. ๒๕๖๖- ๒๕๗๐) แก้ไข ครั้งที่ ๑/๒๕๖๖ เทศบาลตำบลสระซูด อำเภอชุมพลบุรี จังหวัดสุรินทร์ เป็นกรอบในการ จัดทำงบประมาณรายจ่ายประจำปี งบประมาณรายจ่ายเพิ่มเติม งบประมาณจากเงินสะสมงบประมาณ ตามแผนความต้องการของงบลงทุนเพื่อการพัฒนาเทศบาลตำบลสระซูด เงินอุดหนุนเฉพาะกิจและ งบประมาณเงินอุดหนุนให้แก่หน่วยงานอื่น รวมทั้งวางแนวทางเพื่อให้มีการปฏิบัติให้บรรลุวัตถุประสงค์ ตามโครงการที่กำหนดไว้ในแผนพัฒนาท้องถิ่น (พ.ศ. ๒๕๖๖- ๒๕๗๐) แก้ไข ครั้งที่ ๑/๒๕๖๖ เทศบาล ตำบลสระซูด อำเภอชุมพลบุรี จังหวัดสุรินทร์

จึงประกาศมาให้ทราบโดยทั่วกันทั้งนี้สามารถตรวจสอบรายละเอียดทางเว็บไซต์ของ เทศบาลตำบลสระซูด อำเภอชุมพลบุรี จังหวัดสุรินทร์ ที่ [www.sakot.go.th](http://www.sakot.go.th) ได้อีกทางหนึ่ง

ประกาศ ณ วันที่ ๒๗ เดือนกุมภาพันธ์ พ.ศ. ๒๕๖๖

(ลงชื่อ)

(นายวินัย พรหมสุรินทร์)

นายกเทศมนตรีตำบลสระซูด

